毛主席語錄

我國絕大部分的知識分子是願意進步的，願意改造的，是可以改造的。

知識分子既然要為工農群眾服務，那就首先必須懂得工人農民，熟悉他們的生活、工作和思想。我們提倡知識分子到群眾中去，到工廠去，到農村去。

Ta-Kung-Pao
342 Hennessy Road
Hong Kong

大公報

督印人　費彝民
第二萬三千八百二十八號
地址：香港軒尼詩道三四二號
電話總機：七二八二一一
今日出紙兩大張　零售港幣一毫
香港有利印務有限公司承印

無產階級堅持團結教育改造的一貫政策

愛國知識分子受愛護尊重
為人民服務有廣闊的天地

建立無產階級知識分子隊伍　大力加強充分發展革命文化

【本報訊】經過了無產階級文化大革命之後，無產階級對中國知識分子的基本情況的估計是怎樣的呢？對待知識分子的政策是怎樣的呢？「紅旗」雜誌今年第三期發表的重要文章「建立無產階級知識分子隊伍的偉大綱領」作了清楚的回答。文章認為中國知識分子「大多數是愛國的，是願意為人民服務的，是願意改造和能夠改造的。確有反革命分子、頑固派，那只是極少數。」對待知識分子的政策仍然是團結、教育、改造的一貫政策。

文章指出，真正毀滅知識分子的是資本主義制度，修正主義集團。資本主義把知識分子變成資本的奴僕，攫取利潤的工具；修正主義把知識分子培養成「精神貴族」，用「物質刺激」來引誘他們為復辟資本主義服務。這不僅「毀滅」了知識分子的靈魂，也「毀滅」了知識分子的知識和才能。只有在我們的社會主義制度下，在我們黨的領導下，一切擁護社會主義的、愛國的知識分子才真正受到愛護和尊重，才能得到健康的成長，才能使自己片面的書本知識同三大革命運動的實踐相結合，找到為人民服務的廣闊的天地。

文章強調無產階級文化大革命對中國知識分子的意義，指出無產階級文化大革命把許多願意進步的知識分子從修正主義路線的毒害下挽救出來，革命的大批判，清掃着資產階級的毒菌，也蕩滌着知識分子身上的污濁。

文章批判了所謂「文化工作危險論」、「文化工作取消論」，指出：在毛澤東思想統帥下的革命的文化工作，是進行社會主義革命和保衛無產階級專政的有力武器，必須大力加強和充分發展。

「紅旗」雜誌的這篇重要文章昨天由新華社全文播發。文章的副題為「學習毛主席在中國共產黨全國宣傳工作會議上的講話」」。作者是安徽省革命委員會寫作小組。「在中國共產黨全國宣傳工作會議上的講話」是毛主席在一九五七年三月十二日講的。今年三月是十三週年。「紅旗」雜誌編者按明，發表安徽省革委會寫作組這篇文章，以作紀念。

文章指出，團結、教育、改造廣大的知識分子，培養新的無產階級知識分子，建立一支宏大的無產階級知識分子隊伍，是「社會主義時期無產階級戰勝資產階級的一個重大問題，是鞏固社會主義制度和發展無產階級專政的一項戰略任務。」提到這樣的高度來看待知識分子問題，表明了無產階級對知識分子問題的十分重視。

文章強調知識分子「為誰服務」這個問題的重要性，是團結、教育、改造知識分子的長期、艱巨任務中，貫串着激烈階級鬥爭的中心問題。文章引用毛主席的教導說：「為什麼人的問題，是一個根本的問題，原則的問題。」指出：為無產階級服務，還是為資產階級服務？為社會主義服務，還是為資本主義復辟服務？是社會主義革命時期知識分子的根本問題。知識分子只有解決了這個根本問題，站到無產階級立場上來，全心全意為勞動人民服務，才能有堅定正確的政治方向，才能戰勝自己頭腦中的資產階級思想，對社會主義作出有益的貢獻。

文章詳細地談到無產階級對知識分子的各項具體政策。強調指出：同工農兵相結合，接受工農兵的再教育，這是知識分子改造的必由之路，也是無產階級知識分子成長的必由之路。文章還談到，在進行再教育的過程中，對於同工農兵結合得好，並有所發明創造的知識分子，應當加以鼓勵，用他們的榜樣來教育其他知識分子。對於擁護社會主義革命的年老的知識分子，要團結他們，幫助他們進步，安排他們的生活。對於知識分子中犯錯誤的人，也要着重於教育和再教育，做耐心細緻的思想政治工作。「要擴大教育面，縮小打擊面」，「要給出路」。對於資產階級反動學術權威，要「一批二看」，或「一批二用」，或「一批二養」，總之，批判思想，給以出路。

「紅旗」雜誌這篇重要文章全文刊今天本報第二、三版。

開封新製成的聯合收割機

河南開封機械廠革命職工，試製出一種大馬力的「紅旗」牌自走式穀物聯合收割機。試驗證明，它的性能好，轉動靈活，每天能收割、脫粒、清選、集糧三百畝左右。（原載三月號「人民畫報」）

郭沫若率團回國　巴外長機場送行

【新華社卡拉奇十二日電】以中華人民共和國全國人民代表大會常務委員會副委員長、中國科學院院長郭沫若為團長的中華人民共和國友好代表團，在巴基斯坦進行三天訪問以後，今天早上離開巴基斯坦回國。前往機場歡送的，有巴基斯坦外交部外事秘書蘇爾坦．穆罕默德．汗。中國駐巴基斯坦大使張彤也前往機場送行。

郭沫若在巴宴會上講話

中巴友誼更鞏固

事實證明堅持五項原則兩國友誼發展
巴財長說巴中樹立兩國和睦相處合作互利榜樣

【新華社卡拉奇十一日電】巴基斯坦財政部長納瓦布．穆扎法爾．阿里．汗．基齊勒巴什十一日晚舉行宴會，歡迎以中華人民共和國全國人民代表大會常務委員會副委員長、中國科學院院長郭沫若為團長的中華人民共和國友好代表團。出席宴會的有：巴基斯坦外交部外事秘書蘇爾坦．穆罕默德．汗，卡拉奇戒嚴行政官里阿茲．侯賽因少將，卡拉奇巴—中友好協會主席哈希姆．阿拉維等。

中國駐巴基斯坦大使張彤也應邀出席。宴會是在友好的氣氛中進行的。

巴基斯坦財政部長基齊勒巴什在講話中讚揚了巴中兩國人民之間的友誼。

他說：「巴基斯坦和中國之間的友誼是建立在對領土完整、主權的相互尊重，互不侵犯、互不干涉內政的原則的共同信念上的。多年來，我們在各方面的合作不斷發展，這種合作不僅促進了我們相互之間友誼的發展，而且也對我們這個地區的和平和穩定作出了貢獻。巴基斯坦和中國樹立了我們兩國人民和睦相處、合作互利的榜樣。」

他對中國人民在巴基斯坦人民維護民族獨立的鬥爭中所給予的支持和援助表示感謝。他說，巴基斯坦一貫高度評價中國在一九六五年我們的領土完整受到威脅時所給予我們的堅定而慷慨的支援。巴基斯坦從中國得到的經濟援助和其他方面的援助對我們國家的發展作出了貢獻。巴基斯坦政府和人民還感謝中國政府和人民始終不渝地支持查謨和克什米爾人民爭取他們的自決權利的鬥爭。

他說，中國友好代表團訪問巴基斯坦，再一次證明了巴中兩國之間有着非常融洽、誠摯的關係。他說，代表團的這次訪問必將進一步加強中國和巴基斯坦之間的友好聯系。

基齊勒巴什在講話結束時提議，為中國人民的偉大領袖毛澤東主席的健康、為林彪副主席和周恩來總理的健康乾杯，為中巴兩國之間永恆的友誼乾杯！

中華人民共和國代表團團長郭沫若也在宴會上講了話。他在講話中對巴基斯坦政府和人民對中國友好代表團在巴基斯坦訪問期間的熱烈歡迎和盛情招待表示深深的感謝。

他說，「中國和巴基斯坦是友好的鄰邦。我們兩國人民之間有着深厚的傳統的友誼。雖然我們兩國是社會制度不同的國家，但是在相互關係上，我們互相尊重，互不干涉對方內政。在反對帝國主義和擴張主義的鬥爭中，我們互相同情，互相支持。在發展經濟方面，我們互相幫助，互通有無，滿足彼此的需要。事實證明，建立在和平共處五項原則基礎上的中巴友誼是不斷向前發展的。」

郭沫若在講話中還對巴基斯坦政府和人民支持中國人民反對製造「兩個中國」的陰謀表示感謝。

他說，中國人民的偉大領袖毛主席說：「全世界各國人民的正義鬥爭，都是互相支持的。」他說：「巴基斯坦政府和人民明確反對製造「兩個中國」的陰謀，支持恢復中華人民共和國在聯合國的合法權利和驅除蔣介石集團。」

郭沫若重申：「中國政府和人民，將一如既往，堅決支持巴基斯坦政府和人民維護民族獨立，反對外來侵略和干涉的正義鬥爭，堅決支持克什米爾人民爭取自決權利的正義鬥爭。我深信，加強中巴友誼是符合我們兩國人民的根本利益和有利於亞非人民團結反帝的共同事業的。」

郭沫若表示相信，中巴友誼一定會進一步鞏固和發展。

郭沫若在講話結束時提議為葉海亞．汗總統的健康乾杯，為中巴兩國人民的友誼不斷加強發展乾杯。

紐約市區爆炸頻頻
四大壟斷企業被炸
中央車站亦發現四枚炸彈警察封鎖現場

【路透社紐約十二日電】今天上午警方接到一個匿名電話說，在紐約格蘭德中央車站有人放了四枚炸彈，警方立即趕到現場，並關閉中央車站地下一層。

今天早上，曼哈頓中部三座寫字樓大廈，發生數次爆炸，引起恐慌，但沒有人受傷。

爆炸事件在上午二時同時發生，在爆炸之前一小時，警方就接到匿名電話，說幾座大廈已放置了炸彈。

在爆炸之前，警察已趕至現場封鎖各個辦公室，並且各大廈的住客撤離。

格蘭德中央車站地下一層，僅在早晨和下午人最擠的時候才使用。早晨較擠迫的時間從六時至九時三小時，下午則是五時至八時三小時。

中央車站地下一層被封閉後，警方立即在這個地區進行搜查，直到[illegible]特別裝備到達。所有火車都被轉到[illegible]去。

發生爆炸事件的大廈有：花園道的國際商業機械大廈，中央車站附近的莫比石油公司大廈，電話總公司和電子大廈（西爾伐尼亞電子公司也在這座大廈裏面）。

警方說，匿名電話還提到麥迪遜道的一座大廈，該大廈內有銀行、保當公司和利頓工業公司，但是，這座大廈中沒有發現炸彈。

警方說，莫比石油公司大廈的爆炸事件在第二十二樓公共通廊中發生，造成嚴重損失。

第二次爆炸在電話總公司大廈第二十樓發生，爆炸使第三街到處都是碎玻璃。

第三次爆炸在國際商業機械大廈發生。街上滿地都是碎屑和碎玻璃。

警方說，西伐尼亞電子公司發生爆炸之後，通用電器公司大廈第二十樓又發現一枚還沒有爆炸的自製炸彈。西伐尼亞電子公司已被炸損。

日本駐巴西大使
遭武裝人員綁架

【路透社巴西聖保羅十二日電】日本外交人士和巴西高級官員，今天正在積極工作，搜索日本總領事大口信夫的下落。大口信夫昨天被五名攜帶手提機關槍和左輪槍的男子，用槍指着綁架去了。

日本外交官員一整夜未睡，他們對路透社記者說，「我們仍未聽到領事傳來的任何消息，我們也未獲得同綁匪接觸。」

領事館發言人說，昨晚這些綁匪乘着兩三輛汽車，在大口信夫住宅附近將領事館的汽車截住，並且用槍指着強迫他跟隨他們。

駕駛日本總領事汽車的司機說，綁匪對他說，他們將善待大口信夫。

北京揭洛克菲勒東來目的
美加緊對東南亞經濟侵略
美妄圖把星馬變為它在亞洲進行侵略擴張的基地
在星圖奪取空軍基地建飛機工業對馬通過貸款控制經濟命脈

【新華社北京十一日電】吉隆坡消息：美帝國主義正加緊把魔爪伸進馬來亞，瘋狂對馬來亞進行經濟侵略，妄圖把馬來亞變為它在亞洲進行侵略和擴張的基地。

緊接着美帝國頭目阿格紐今年年初到馬來亞進行陰謀活動之後，美國壟斷資本的頭子以及所謂「代表團」，也接連竄進馬來亞進行活動。美國大財閥、「大通銀行」董事長大衛．洛克菲勒，最近先後跑到吉隆坡和新加坡，同「馬來西亞」傀儡總理拉赫曼、新加坡傀儡總理李光耀等人進行了秘密會談。

在新加坡的一次記者招待會上，洛克菲勒公然叫嚷，從一九六八年到一九八〇年的十二年內，美國在亞洲及太平洋地區的投資額將達三百五十億美元，其中一百億美元是用來掠奪這個地區的鐵礦、銅、鎳及鐵礬土等戰略物資，另外有五十億美元將用於勘探、掠奪石油。他宣稱，這筆巨款的「使用範圍」，重點將放在東南亞，並將以新加坡作為「開支款項及運輸的中心」。

美帝國主義把新加坡作為它對亞洲進行侵略和擴張的基地，絕不是偶然的。最近幾年來，美國壟斷資本一直在對新加坡進行大規模的投資擴張，截至一九六九年十一月，美國在新加坡的投資總額已達新加坡幣六億元（約合一億三千萬美元），比一九六八年的投資總額增加兩倍以上。美國壟斷資本已滲入到新加坡經濟的各個部門，特別是石油的提煉及銷售業。目前，美國在新加坡已擁有兩個煉油廠。今年年初，美國的一家石油壟斷組織又同新加坡傀儡當局合伙在新加坡興建一個日產油量達六萬五千桶的現代化煉油廠。

與此同時，美國還加緊對新加坡的造船業、電子工業以及飛機工業等部門進行滲透。美國目前已成為新加坡修船業的最大主顧。去年年底，美國就把大批參加侵越戰爭的海軍艦艇開到新加坡的船廠進行修理。美國還正在策劃進一步使新加坡的造船業和修船業為美國的侵略和擴張服務。美國壟斷資本將在新加坡投資開設三家造船廠，其中一家佔地達七十五英畝，專門製造供石油勘探用的船隻。

美國還在竭力企圖奪取原來由英國控制的新加坡的空軍基地，以便實現美國壟斷資本在新加坡設立龐大的飛機工業。由於美國對新加坡電子工業的大量投資，在二十二家電子工業工廠中，美國資本經營的就佔了十二家。

美帝國主義還通過控制的「世界銀行」、「亞洲開發銀行」，為拉赫曼傀儡集團的所謂「馬來西亞第二個五年計劃」每年提供「一億五千萬馬元」的貸款，以便進一步控制「馬來西亞」的經濟命脈。

「馬來亞革命之聲」電台最近發表評論指出，美帝國主義對馬來亞的侵略和擴張，是把一條新的絞索套在自己的脖子上。美帝國主義對馬來亞的侵略和掠奪，激起了馬來亞各族人民的強烈憤慨。具有反帝革命傳統的馬來亞各族人民，必將奮起反抗，堅決斬斷美帝的侵略魔爪。

巴總統接見郭沫若
進行親切友好談話
郭沫若曾到真納陵墓前獻花圈

【據新華社卡拉奇十一日電】巴基斯坦總統葉海亞．汗十一日上午接見了中華人民共和國友好代表團團長、全國人民代表大會常務委員會副委員長、中國科學院院長郭沫若和代表團其他成員。

葉海亞．汗總統同他們進行了親切友好的談話。

今天早些時候，郭沫若團長和代表團成員在巴基斯坦外交部外事秘書蘇爾坦．穆罕默德．汗陪同下，向巴基斯坦開國者穆罕默德．阿里．真納陵墓獻了花圈。

【據新華社卡拉奇十日電】以中華人民共和國全國人民代表大會常務委員會副委員長、中國科學院院長郭沫若為團長的中華人民共和國友好代表團，十日晚乘飛機從達卡到達卡拉奇。到機場歡迎代表團的有：巴基斯坦財政部長納瓦布．穆扎法爾．阿里．汗．基齊勒巴什，外交部外事秘書蘇爾坦．穆罕默德．汗，以及卡拉奇巴中友好協會的代表。中國駐巴基斯坦大使張彤也前往機場迎接。

當郭沫若團長走下飛機以後，巴基斯坦朋友們對他們表示熱烈歡迎，並且向他們獻了花環。

日投資八千萬元
掠奪北婆天然氣

【美聯社東京十二日電】據說，日本大藏省已同意了三菱貿易公司的計劃，在一項聯合事業中，投資八千萬美元，開發在婆羅乃（北婆羅洲）的天然氣資源。

「朝日新聞」說，三菱公司計劃與荷蘭蜆殼公司及當地政府一道，開發婆羅乃的天然氣資源。

「朝日新聞」又說，三菱公司將提供液化設備，以便在婆羅乃興建一間煤油工廠。

【路透社東京十二日電】預料在一九七〇年財政年度裏，日本的海外援助將比現時每年的十二億美元增加，約為十四億美元。

在這個財政年度裏，日本政府將擬出一個野心勃勃的援助計劃，其包括經濟及技術援助，以發展其他國家尤其是東南亞國家。

一九六八年日本外援增至十億四千九百萬美元，佔全國國民總產值的百分之〇點七四。

現時，日本政府正通過海外投資，及日本公司的聯合發展，加快增加其外援。

有關方面人士認為，在一九六九年，私人投資額增加四千萬美元，今後將繼續以這個指標遞增。

一般看來，在發展國家中的投資，大多數是開發礦產及其他各種資源，以供日本工業對原料的不斷渴求的需要。

美對日本又施恫嚇
將限制日本紡織品
美電子製鞋業將提請限制同類產品
福特購日汽車零件價值七千萬美元

【美聯社紐約十一日電】一名在日本有資產的波士頓銀行人士今天（星期三）說，一項削減日本紡織品輸美協議，看來已成定局。

波士頓萬國實通銀行行長希爾說，「他們將會拖延和爭辯，他們將要想辦法，不過承認某種的協議則是不可避免的」。

他說，「現在已經很清楚，除非日本自動採取行動，國會就要制定關於紡織品的法律」。

他說，紡織品法律的通過，將促使美國的電子和製鞋工業要求作同樣的保護。

波士頓銀行已同日本工業銀行聯合組成一「東京太平洋租賃有限公司」。持有這家公司股票的還有一批日本出名的大公司。

希爾最近從東京回來。在東京時，他曾同日本政府和工業方面要員商談。他的談話是在記者招待會上發表的。

【法新社東京十二日電】遠東的汽車業人士今天透露，美國福特汽車公司已向日本柴油機公司提出，每年購買一百三十萬個壓縮器作汽車冷卻器之用，共值七千萬美元。日本柴油機公司是製造汽車零件的一家大工廠。

這些冷卻器將安裝在福特生產的客車中。福特將要求這家日本公司改成供應壓縮器，因為在美國製造壓縮器，原料工資的成本都高。

這項建議是由丸紅飯田貿易公司交給日本柴油機公司的。

福特汽車去年生產二百八十萬輛機動車輛，其中二百十六萬輛是客車。客車中百分之五十五裝配有冷卻器。壓縮器是冷卻器的核心部份，因此，一百三十萬個壓縮器表示它們全部用在福特的汽車冷卻器中。

美國軍火列車出軌
百萬磅炸彈瀉滿地
出事地點附近鎮民離家避難

【美聯社內布拉斯加十二日電】運往南越的一列載有一百七十萬磅炸彈的軍火列車，昨天在一個平靜的小村鎮出軌，[illegible]

這件事情昨天在內布拉斯加中部一個只有[illegible]百人口的村鎮發生。

[illegible]

列火車有三十四卡出軌，其中十卡載滿[illegible]磅一枚的炸彈。出事時，火車車輪發生故障，致使車卡像一火柴枝一般散亂。估計損失達一百萬美元。

這種炸彈是專門供B52轟炸機使用的類型。彈內並無火藥或引信，[illegible]

紅旗
一九七〇年第三期
每冊售港幣五角
訂閱全年二十四期港幣九元五角
香港三聯書店發行
各書店中國國貨公司戲院有售

建立無產階級知識分子隊伍的偉大綱領

——學習「在中國共產黨全國宣傳工作會議上的講話」

安徽省革命委員會寫作小組

紅旗雜誌文章

【新華社北京十一日電】題：建立無產階級知識分子隊伍的偉大綱領——學習「在中國共產黨全國宣傳工作會議上的講話」 作者：安徽省革命委員會寫作小組

偉大領袖毛主席在十三年前（註）發表的「在中國共產黨全國宣傳工作會議上的講話」，是繼「關於正確處理人民內部矛盾的問題」之後，又一天才地創造性地發展了馬克思列寧主義的光輝文獻。

在這篇光輝文獻中，毛主席科學地總結了我國社會主義革命時期政治思想戰線上階級鬥爭的經驗，總結了國際共產主義運動反對現代修正主義的經驗，進一步深刻地闡明了社會主義時期的階級、階級矛盾和階級鬥爭的特點，特別是思想文化戰線上階級鬥爭的規律和特點，明確地提出了在政治戰線和思想戰線上批判修正主義，在意識形態領域中對資產階級實行全面專政的偉大歷史任務，豐富和發展了無產階級專政下繼續革命的學說。這篇光輝著作突出地、全面地論述了知識分子的改造問題，為廣大知識分子指明了前進的道路。它是我們戰勝修正主義和一切剝削階級思想，鞏固無產階級專政，防止資本主義復辟的強大思想武器，是把政治戰線和思想戰線的社會主義革命進行到底的指路明燈，是我們逐步建立無產階級知識分子隊伍的偉大綱領。

在無產階級文化大革命取得了偉大勝利的今天，重新學習毛主席的這篇光輝著作，對於我們徹底批判叛徒、內奸、工賊劉少奇的反革命修正主義路線，搞好鬥批改，進一步加強對知識分子的團結、教育、改造，培養新的無產階級知識分子，有着十分重要的現實意義。

一

團結、教育、改造廣大的知識分子，培養新的無產階級知識分子，建立一支宏大的無產階級知識分子隊伍，這是社會主義時期無產階級戰勝資產階級的一個重大問題，是鞏固社會主義制度和無產階級專政的一項戰略任務。

毛主席在這篇光輝著作中教導我們：「在我國，鞏固社會主義制度的鬥爭，社會主義和資本主義誰戰勝誰的鬥爭，還要經過一個很長的歷史時期。」「無產階級和資產階級之間在意識形態方面的誰勝誰負問題，還沒有真正解決。」無產階級革命的勝利，使資產階級喪失了政權，失掉了資本主義所有制。但是，資產階級在思想文化陣地上還是有力量的，他們的反動的意識形態，反動的世界觀及其在群眾中的影響，還會長期存在。為了復辟資本主義，他們總是千方百計地保持這些陣地，鞏固這些陣地，爭奪這些陣地。而在這些陣地上暫時佔有優勢或力量的知識分子，則是他們依靠或力圖爭取的力量。愈是形勢發展，領域愈尖銳複雜的階級鬥爭，很自然地把知識分子的問題突出起來。毛主席指出：在這個社會主義革命和社會主義建設的過程中，對知識分子的改造是一個極大的問題。無產階級只有按照自己的面貌來改造知識分子，從工人、農民中培養新的無產階級知識分子，建立起一支為自己服務的無產階級知識分子隊伍，才能奪取和鞏固思想文化陣地，在上層建築其中包括意識形態各個領域內實現全面的專政。

毛主席對我國現有的知識分子的基本情況作了科學的深刻的分析，指出知識分子中存在着左、中、右的三種不同的狀況。堅定的、動搖的、反對的，站穩了無產階級立場的，佔少數，但他們是核心，有力量。大多數還處在一種中間狀況，即願意學習馬克思主義，願意為人民服務，但還沒有站穩腳跟，一遇風浪就左右搖擺。對馬克思主義抱着仇視態度的，對我們的國家抱着敵對情緒的，佔極少數；他們留戀着舊社會，一遇機會，就要興風作浪，妄想復辟資本主義。十幾年來政治思想戰線上階級鬥爭的事實證明，毛主席對知識分子的剖析，是非常正確的。知識分子的這種狀況說明：「我國絕大部分的知識分子是願意進步的，願意改造的，是可以改造的。」同時也告訴我們，團結、教育、改造知識分子，是一個長期的艱巨的任務，其中必然貫串着激烈的階級鬥爭。鬥爭的中心，是為誰服務的問題。

毛主席教導說：「為什麼人的問題，是一個根本的問題，原則的問題。」是為無產階級服務，還是為資產階級服務？是為無產階級專政服務，還是為資本主義復辟服務？這是社會主義革命時期知識分子的根本問題。知識分子只有解決了這個根本問題，站到無產階級立場上來，全心全意為勞動人民服務，才能有堅定正確的政治方向，才能戰勝自己頭腦中的資產階級思想，對社會主義作出有益的貢獻。

為了解決為誰服務這個根本問題，毛主席把幫助知識分子樹立正確的政治觀點，放在頭等重要的地位，深刻地一針見血地指出：「沒有正確的政治觀點，就等於沒有靈魂。」毛主席要求知識分子必須用馬克思主義、列寧主義、毛澤東思想改造自己的世界觀，投身到工農群眾中去，投身到階級鬥爭、生產鬥爭和科學實驗三大革命運動中去，經風雨，見世面。同時，要對資產階級的意識形態和自己所接受的一切剝削階級思想影響，不斷地進行批判和自我批判。

經過無產階級文化大革命，我國的教育制度正在發生根本的變革。無產階級教育革命所要解決的問題之一，就是如何從我們的學校中培養出真正為無產階級服務的新的知識分子。從工人、農民、戰士中培養出來到學校學習的青年人，必須使他們在學習期間真正改造自己的思想，全心全意為工農兵服務，而不是單純地提高文化水平，丟掉社會主義革命，脫離階級鬥爭。把樹立無產階級的政治觀點當作培養無產階級知識分子的首要任務。（下轉第三版）

中國人民解放軍指戰員們遵照毛主席「提高警惕，保衛祖國」的教導，做到生產不忘戰備。圖為活學活用毛澤東思想先進集體十一連指戰員在苦練殺敵本領。（原載三月份「人民畫報」）

一主一僕 一搭一檔 美以要挾黎巴嫩使鎮壓巴勒斯坦游擊隊

伙同社帝玩政治欺騙迫阿拉伯國投降

【新華社北京十二日電】揭穿美帝借刀殺人的毒計 作者：洪宏楠

正當以色列侵略軍不斷竄入黎巴嫩南部，瘋狂地殺人放火的時候，以色列「副總理」阿隆在七日的廣播講話中直言不諱地說：以色列在等待黎巴嫩當局採取「有效措施」來「限制」巴勒斯坦游擊隊的活動。他接着殺氣騰騰地威脅說：要不，「我們將保留在軍事上採取行動的權利」。以色列猶太復國主義的傳聲筒、以色列「國土報」八日更加露骨地說：「我們希望由黎巴嫩陸軍來粉碎（巴勒斯坦）游擊隊。」看，以色列就是要黎巴嫩當局之手來鎮壓巴勒斯坦游擊隊。這一條借刀殺人計何其毒也！

是誰為以色列策劃並支持它抛行這條借刀殺人的毒計的呢？明眼人不難判明：是美帝國主義。就在以色列對黎巴嫩進行新的軍事挑釁和戰爭訛詐的前後，美國駐以色列大使巴波爾同以色列「總理」梅厄進行了長時間的會談，為以色列出謀劃策。

美國駐黎巴嫩大使波特二月五日會見黎巴嫩當局時，一會兒甜言蜜語地說什麼美國政府正在對以色列施加壓力以阻止它進攻黎巴嫩呀，一會兒又惡狠狠地要挾黎巴嫩當局「採取行動」來「限制」巴勒斯坦抗擊以色列的活動。在這裏，美帝國主義和以色列，一主一僕，一搭一檔，表演得多麼淋漓盡致！這不禁使人想起一個故事：一個流氓放出他的一條狼狗把人咬傷，然後又對這個人說：我已經把狗的頸索拉住，你放心吧！可是，你如不答應我的要求，為我殺掉仇敵，我就要把狗再放出來把你咬死！這個故事正是對美帝的借刀殺人計的真實寫照。

在中東，巴勒斯坦人民拿起了武器，展開了武裝鬥爭，巴勒斯坦游擊隊的日益發展壯大，給了美以侵略者以沉重的打擊，為此，美帝國主義對巴勒斯坦游擊隊真是怕得要死，恨得要命。為了消滅巴勒斯坦游擊隊，它挖空心思，奸計使絕。就是它，大搞武裝以色列，唆使以色列這條瘋狗不斷轟炸巴勒斯坦游擊隊基地和難民營；就是它，卑劣地挑撥阿拉伯民族的團結，妄圖孤立巴勒斯坦人民，割斷其他阿拉伯國家對巴勒斯坦武裝鬥爭的支援；就是它，一方面和它的侵略工具以色列以「軍事升級」的戰爭手段對阿拉伯國家施加壓力，另一方面，又伙同社會帝國主義玩弄「和平解決」中東問題的鬼把戲，對阿拉伯國家進行政治訛騙，等等，等等，花樣翻新，但是萬變不離其宗，美帝的如意算盤就是要壓迫使阿拉伯國家向侵略者屈服，撲滅巴勒斯坦人民武裝鬥爭的火焰，使以色列永遠霸佔阿拉伯大片領土，讓美帝國主義及其同伙繼續宰割中東，騎在阿拉伯人民頭上作威作福。

偉大領袖毛主席指出：「搗亂，失敗，再搗亂，再失敗，直至滅亡——這就是帝國主義和世界上一切反動派對待人民事業的邏輯，他們決不會違背這個邏輯的。」英勇不屈的巴勒斯坦人民和阿拉伯人民過去就不斷地挫敗了美帝國主義及其走狗的陰謀，贏得了偉大的勝利，今天他們必將更加提高警惕，識破任何新的詭計。他們決心堅持團結，緊握手中槍，把反對美帝和以色列侵略的正義鬥爭進行到底。

英煤炭業急劇衰落 去年出口僅370萬噸

市場萎縮 產量連年下降

生產「過剩」煤價卻不斷上漲人民受苦

【新華社倫敦十日電】隨着英帝國主義經濟危機的加深，英國許多老的工業部門正在急劇衰落。英國煤炭工業的不斷衰落就是一個明顯的例證。

煤炭工業在英國已有三百年以上的歷史，它也是英帝國主義賴以「發家」的工業部門之一。英國煤炭工業的興起和衰落緊密地聯系着的，在一百年左右的時間裏，英國壟斷資產階級通過對煤礦工人的非常殘酷的剝削和不斷向國外輸出煤炭，榨取了巨額利潤。十九世紀末葉和本世紀初，英帝國主義在資本主義世界稱霸時期，英國煤的出口量在整個世界市場上居於首位。一九一三年是英國煤產量最高的年份。但是，第一次世界大戰前後，隨着英帝國主義的經濟危機日益加深，國內外市場的不斷縮小，煤炭工業也開始走下坡路。在最近三十年裏，英國的煤炭工業危機越來越嚴重，特別是二次大戰後的年代，煤產量更是急劇下降。

目前，人們在英國的礦區，到處可以看到殘垣斷壁，瓦礫成堆，由於大批礦井關閉，大批礦工被迫離鄉背井，流落到其他城鎮，有的礦區村鎮現在只剩下了一、兩戶年老多病的礦工居住，有些則空無一人，變成了廢墟，呈現出一片衰微破敗的景象。

煤產量連年下降是煤炭工業衰落的一個突出標誌。據英國官方公布的材料，一九一三年，英國的煤產量曾經達到兩億八千七百多萬噸，佔當年資本主義世界煤產量的五分之一以上。但是，到一九六九年，煤產量下降到一億六千萬噸左右，即下降了約百分之四十四。一九一三年，英國有大小煤礦幾千個，工人達一百一十萬人；一九四七年，礦井減少到一千五百個，礦工七十萬人左右；一九六九年下半年，礦井只剩下三百零六個，比一九四六年減少百分之四，礦工減少到三十萬多人，即比一九四六年下降一半以上。英國煤業局還打算在今後五年內再關閉礦井一百二十個，將礦工人數比現在再減少百分之六十左右。

煤炭生產的不斷下降是由於國內外市場不斷萎縮。英帝國主義經濟的發展一向嚴重依賴國外市場。煤炭工業的發展也是一樣。例如：一九一三年，英國出口了九千四百萬噸煤，佔當年煤產量的將近三分之一。但是，一九六九年，英國出口的煤只有三百七十萬噸，比一九一三年下降了百分之九十五以上。在國內，煤的市場也在不斷縮小。儘管煤產量不斷下降，但是煤的存貨堆積如山，目前雖然正值嚴冬季節，煤的存貨還高達一千七百萬噸。在國內外市場上，英國的煤炭都遭到石油和煤氣工業的激烈競爭，煤在工業用原料中所佔比重不斷下降。

雖然煤的生產「過剩」，煤的價格卻不斷上漲。一九六九—七〇年度，英國煤業局就兩次宣布提高煤價。煤價的提高使電力價格也隨之而提高，因為電力工業是使用煤炭的主要部門之一。其他燃料（如石油）的價格也在不斷上漲。這不僅使工業遭到打擊，而且嚴重地影響人民生活。在英國，人們到處可以看到，一方面是煤炭堆積如山，賣不出去，另一方面，卻有千千萬萬貧困的家庭因為付不起高昂的取暖費而受凍，每年冬天都有許多老年工人飢寒交迫地死在寒冷陰濕的地下室中。

目前，英國統治集團正在千方百計地向英國的煤礦工人加緊進攻，以便把煤業危機的重擔轉嫁給他們。壟斷資產階級除了大批關閉礦井，使許多礦工失業以外，還力圖在凍結工人工資、抬高物價的條件下，增加工人的勞動強度，榨取超額利潤。據官方公布的材料，從一九五四年到一九六八年，每個礦工的產煤量平均增加了一倍左右。而工資卻遭到「凍結」，許多礦工難以維持最低生活水平。由於勞動條件差，礦井低矮、狹窄、潮濕陰冷，許多礦工害了矽肺病，工傷事故率比十年前增加百分之四十，礦工死亡率日益增高。

英國壟斷資本越來越殘酷的剝削和壓迫，使英國工人加速覺醒。近年來他們不斷舉行鬥爭，特別是去年十月，英國全國各地的煤礦工人掀起了一場大規模的鬥爭，抗議壟斷資本的剝削和壓迫。這場鬥爭堅持了兩個星期，給予英國壟斷資本以沉重打擊。隨着煤炭工業的迅速衰落，壟斷資本的剝削和壓迫的加強，英國煤礦工人的鬥爭必將進一步發展。

尼克松強化侵老撾 統治集團爭吵不已

美國會有抨擊之聲 一些議員擔心出現另一越南

【美聯社華盛頓十二日電】老撾的一場戰爭，今天變成了美國參院忙個不了的重大問題之一。議員們批評美國總統尼克松對亞洲細小國家的政策，基於兩個反對的理由：一、擔心（出現）另一個越南；二、一般不同意美國在東南亞的政策。

兩位主要共和黨人——少數派領袖斯科特和參議員艾爾肯——指責，在當權的民主黨在批評總統問題上，其中有玩弄政治手段的重要成分。

尼克松發表一項旨在澄清美國活動的詳細聲明，顯然並不能制止參議員的批評。

但是，在南越的經驗，使得議員們不得不小心，因為他們感到遺憾的是，當時他們相信了約翰遜政府的話。

參議員馬西亞斯（馬里蘭州共和黨）說：「當我們（美國）最近參加越戰時，我是一名國會議員，而我並沒有擔負起那時我應該提出質問的責任；不過，我可以告訴你，現在我正進行質問他們了。」

許多人都看出了使美國陷入越戰之途的覆轍。

民主黨領袖曼斯菲爾德說：「這次走着的是同一形式。首先是援助，接着是後方支援，然後便是美軍迅速加入作戰。」……我想美軍不會進入老撾。」

其他的批評者都同意最後這一點。事實上，美國政府永不能放手去做的，因為派兵入老撾會激起公衆的猜疑。但是，他們認為，只必須不斷把事情揭露出來，才能保證這種事情不會發生。

由於上星期尼克松的聲明，人們對美國政府的意圖更加懷疑。尼克松本來在聲明中說，「沒有駐老撾美軍在地面作戰中死亡。」

接着又透露有一名美軍，後來又說二十七名，然後又說將近五十名美軍在老撾地面作戰中喪命。

儘管政府承認搞錯，並且保證以後每星期公佈美軍在老撾傷亡名單，但已不能挽回對它自己信譽的損害。

【路透社華盛頓十一日電】美國參議員富布賴特今天攻擊美國介入老撾戰爭，提出一項決議案，宣佈美國軍隊在老撾地面或空中作戰，事先必須獲得國會的同意。

有一家報紙報道，美國中央情報局利用「國際發展署」作為掩護。這一消息發表後，富布賴特要求當局就此事作出秘密的報告，以說明美國對老撾援助和美國在老撾搞情報活動兩者之間的關係。

這項決議說：「美國武裝部隊在老撾或在老撾上空作戰，必須要有國會正當肯定答覆作為行動的根據。」

這位參院外交關係委員會主席在提出上項決議案時發表談話：「美國國會根本沒有授權給他們從地面、空軍或從海上對老撾從事戰鬥的行動。」

意全國醫院 九萬人罷工

只有少數人員應付急病

【路透社羅馬十二日電】意大利各醫院中的醫療助理、護士、看守員、厨師和清潔人員等九萬人舉行二十四小時罷工。醫院工作幾乎全部停頓，只有少數人員在應付急症。

醫院職工的罷工是為了促使政府注意，公立醫院的經費不足。

工會領導人說：工會會員希望撤除政府醫院內衛生組織和迅速施行現有的現代化計劃。

巴勒斯坦游擊戰士 上周出擊百五十次

沉重打擊以侵略軍 毀軍車四十多輛

【據新華社大馬士革十日電】據巴勒斯坦解放組織的「巴勒斯坦之聲」電台九日晚廣播，巴勒斯坦游擊隊在三月份的第一周裏對以色列侵略軍發動了一百五十一次襲擊，使敵人在人員和裝備上損失慘重。

在這期間，巴勒斯坦游擊隊打死以色列侵略軍四十八名，打傷四十三名，擊中了五個軍輛集中點，擊毀八輛履帶車、三十四輛軍車和幾部其他車輛，破壞了五座橋樑和一些渡口，擊毀了二十四個哨所、兵營、指揮所、觀察所和彈藥庫。

巴勒斯坦武裝鬥爭指揮部和巴勒斯坦其他民族主義組織在大馬士革發表的戰報介紹了巴勒斯坦游擊隊在這一周襲擊敵人的戰果。

南也門共和國宣佈 粉碎反動分子政變

反動派勾結美英帝國主義封建勢力

【法新社亞丁十一日電】今天在這裏宣佈的一項民族解放陣線的公報說，在南也門發動的一次反革命政變已經宣告失敗。

公報說，阿拉伯反革命人士勾結美英帝國主義份子企圖推翻也門共和國政權。公報又說，這些反革命力量得到被遂放的蘇爾坦斯家族、封建勢力、同外國資本有聯系的份子，以及在六月二十二日運動中被剝奪權力的軍政頭頭們的支持。

公報說，南也門將以「鐵拳頭」打擊任何陰謀企圖，同時將毫不留情地同共和國一切的敵人作鬥爭。

公報說，這次未得逞的反叛陰謀，旨在奪取這個地區的軍事控制，將這個地區置於帝國主義和反動派的範圍之內，反叛份子準備人進行暗殺和公開騷動。公報說，南也門不僅要動員自己的力量，打擊國內敵人，而且還要動員亞丁的革命力量，擴大也門，以及巴勒斯坦抗戰運動進行合作。

又訊：據報道今晚引述亞丁官方人士的話說，南也門保安部隊已搗獲一個包括軍事文官人員的集團，沒收了許多對也門政府有危害性的文件。

電台說，被捕人士中，哈德拉毛的前任總督也在內。

敘利亞巡邏部隊 擊傷以軍廿多名

【路透社大馬士革十二日電】軍方發言人宣佈，戈蘭高地以色列停火線後面，以色列軍和敘利亞巡邏隊今天發生兩次衝突，四輛以色列裝甲車被擊毀。

發言人說，兩次衝突中，以色列方面傷亡者約有二十五人。他又說，敘利亞方面二人傷亡。

蘇丹革委會副主席 責美以侵略黎巴嫩

【新華社喀土穆十一日電】蘇丹革命委員會副主席兼外交和司法部長巴比克爾·阿瓦達拉向喀土穆通訊社發表一項聲明，強烈譴責以色列對黎巴嫩南部地區的侵略行動。他說，這次侵略行動是美國和以色列合謀的一個新的證明，因為就在以色列發動侵略的當天，美國大使向黎巴嫩政府強調說，以色列不會對黎巴嫩進行任何侵略行動。

巴比克爾重申蘇丹支持巴勒斯坦游擊隊的活動。他說，巴勒斯坦游擊隊的活動是正在為收復被篡奪的權利和被以色列侵佔的土地而鬥爭的巴勒斯坦人民的合法權利。

美一法院吃炸彈

另宗爆炸案中一名黑人遇難 原定審訊黑人領袖

【美聯社美國馬里蘭州劍橋十一日電】多爾切斯特郡官員說，這裏昨天午夜發生爆炸，[illegible]

蘇潛艇偵查英基地 英國報紙言之鑿鑿

據說一艘英航空母艦發現潛艇天線

【路透社倫敦十一日電】英國國防部今天對報紙刊登的消息不予置評。報紙消息說，一艘蘇聯潛水艇一直在英國最大的水下武器基地進行偵察活動。

發言人說，五萬四千噸的航空母艦「方舟號」是在星期一在英格蘭南海岸波特蘭港外發現潛水艇情況的。

發言人說，派去調查的一艘快速艦的探測水底回聲器對它有過一下接觸，但追逐失去。他說，現在還不能說這艘潛水艇是蘇聯艦隊的一部份。

「每日鏡報」今天在第一版刊出「窺伺我國的蘇聯潛艇」的新聞，說「方舟號」或者以為看見一支電動天線，並報告情況。

已經派出兩艘皇家海軍船艦和幾架直升機進行追蹤，但它們已放棄搜索。

報紙說，一艘蘇聯「威士忌」級潛水艇當時就在這個地區。

反對腐朽資產階級教育制度

日逾百間中學學生堅持鬥爭數月不輟

同大學生鬥爭相結合打擊了美日反動派

【據新華社北京十一日電】據東京方面報道：日本各地進步的中學學生，一直不屈不撓地進行鬥爭，反對腐朽的資產階級教育制度。到今年二月底止，日本各地有一百多所中學的進步學生在堅持鬥爭。

東京島西工程技術中學的進步學生，從去年十月以來一直堅持鬥爭，抗議學校反動當局壓制學生參加政治運動和無理解僱五名進步教師的反動行徑。在進步學生的正義鬥爭面前，學校當局被迫取消了定於三月八日舉行的向學生灌輸軍國主義思想的畢業典禮。

在大阪，校方中學的大約三百名進步學生在最近舉行的畢業典禮上高唱「國際歌」，表示他們堅決反對腐朽的資產階級教育制度。在大阪的另一所中學裏，十幾名進步學生列隊前往舉行畢業典禮的會場，坐在會場前面，齊聲高呼：「反對畢業典禮」。

名古屋、富崎、佐世保、長野等地的中學生也相繼舉行反對軍國主義教育和腐朽的資產階級教育制度的鬥爭，使學校當局舉辦的向學生灌輸軍國主義思想的畢業典禮無法進行。

日本各地進步的中學生反對軍國主義教育和腐朽的資產階級教育制度的鬥爭，同大學生的正義鬥爭相結合，給美日反動派以沉重的打擊。他們決心把鬥爭的矛頭對準美日反動派，將鬥爭進行到最後勝利。

瑞士旅遊區雪崩

【路透社瑞士[illegible]十二日電】[illegible]旅遊區的冬季運動場附近一座山坡，今天發生雪崩，警方說，他們擔心有若干滑雪者被雪掩蓋。

警察和援救人員都已趕往出事地點。[illegible]

西柏林學生示威 抗議當局削減經費

【新華社[illegible]十一日電】西柏林的[illegible]學生[illegible]舉行示威，[illegible]

縱橫談

愛國知識分子有無限前途

在社會主義中國，知識分子有沒有前途？

紅旗雜誌發表的重要文章「建立無產階級知識分子隊伍的偉大綱領」，清楚地回答了這個問題。在社會主義中國，一切擁護社會主義的、愛國的知識分子，不僅有前途，而且有着為人民服務的廣闊天地。他們真正受到愛護和尊重。

真正的愛護和尊重，是與假的愛護和尊重相對而言的。

什麼是假的愛護和尊重？資本主義制度和修正主義統治下的國度，它們對知識分子的「愛護和尊重」，是假的愛護和尊重。「資本主義把知識分子變成資本的奴僕，攫取利潤的工具；修正主義把知識分子培養成『精神貴族』，用『物質刺激』來引誘他們為復辟資本主義服務。」這樣的結果是：「不僅『毀滅』了知識分子的靈魂，也『毀滅』了知識分子的知識和才能。」

[illegible]

施君玉

建立無產階級知識分子隊伍的偉大綱領（上接第二版）

在單打賽中雙奪錦標 日乒隊昨勝港將

馬交拉隊走 劉歎二百多

建立無產階級知識分子隊伍的偉大綱領

（上接第二版）

叛徒、內奸、工賊劉少奇長期以來極力對抗毛主席的團結、教育、改造知識分子的偉大方針，在知識分子問題上，推行了一條打擊左派，包庇右派，腐蝕中間派，向無產階級奪取思想文化陣地的反革命修正主義路線。他用「階級鬥爭熄滅論」反對政治戰線和思想戰線的社會主義革命，反對在意識形態各個領域中開展對資產階級反動學術權威和資產階級反動思想的批判。他鼓吹資產階級自由化，讓封、資、修的黑貨大肆泛濫，毒害廣大知識分子和知識青年。他包庇和重用思想文化界的牛鬼蛇神，讓他們鑽進黨內，篡奪思想文化陣地的領導權。他用資產階級利己主義和唯心主義的黑「修養」，腐蝕廣大知識分子的靈魂，妄圖使他們變成修正主義者。十多年來，劉少奇在文化領域的代理人，即「閻王殿」的陸定一和周揚、夏衍、田漢、陽翰笙等「四條漢子」，不知放了多少毒。所有這些都是為了一個目的：為實行資本主義復辟製造輿論，妄圖變無產階級專政為資產階級專政。

毛主席最早察覺到劉少奇一伙的反革命陰謀的危險性，不斷地給以迎頭痛擊。毛主席尖銳地指出：「凡是要推翻一個政權，總要先造成輿論，總要先做意識形態方面的工作。革命的階級是這樣，反革命的階級也是這樣。」毛主席特別指出劉少奇控制的一些知識分子成堆的文化部門，已經「跌到了修正主義的邊緣」，「如不認真改造，勢必在將來的某一天，要變成像匈牙利裴多菲俱樂部那樣的團體」。毛主席的話，像警鐘一樣，把無產階級文化大革命的問題，把知識分子的改造問題，突出地提到了全黨和全國人民的面前。

無產階級文化大革命，打垮了以劉少奇為總代表的資本主義復辟勢力的進攻，摧毀了被他們所篡奪的思想文化陣地，清理出一小撮混在知識分子隊伍中的反革命分子，把許多願意進步的知識分子從修正主義路線的毒害下挽救出來。革命的大批判，清掃着修正主義的藩籬，也滌蕩着知識分子身上的污濁。他們痛切地感到自己的弱點，感到重新學習毛澤東思想，同工農相結合的極端重要性。他們從毛主席的無產階級革命路線中，看到了在工人階級領導下改造舊文化、創造新文化的偉大歷史任務，看到了自己光輝的前程。這就為按照毛主席的革命路線團結、教育、改造知識分子創造了很有利的條件。

帝國主義者、社會帝國主義者等國內外的階級敵人，對廣大知識分子擺脫修正主義羈絆用無產階級世界觀改造自己，極端恐懼，無恥地咒罵我們的無產階級文化大革命「毀滅知識分子」。對此，我們可以用毛主席的「被敵人反對是好事而不是壞事」這個著名論斷來加以回答。其實，真正毀滅知識分子的，是資本主義制度，是修正主義者。資本主義把知識分子變成資本的奴僕，攫取利潤的工具；修正主義把知識分子培養成「精神貴族」，用「物質刺激」來引誘他們為復辟資本主義服務。這不僅「毀滅」了知識分子的靈魂，也「毀滅」了知識分子的知識和才能。只有在我們的社會主義制度下，在我們黨的領導下，一切擁護社會主義的、愛國的知識分子才真正受到愛護和尊重，才能得到健康的成長，才能使自己片面的書本知識同三大革命運動的實踐相結合，找到為人民服務的廣闊的天地。難道事實不正是這樣嗎？

最近一個時期，資產階級頑固派散布什麼「文化工作危險論」、「文化工作取消論」，妄圖以此來蠱惑人心，阻擋廣大知識分子沿着毛主席的革命路線前進。這完全是枉費心機。叛徒劉少奇一伙所搞的那套封、資、修的「文化工作」，確實是危險的，是「一害無產階級專政，二害廣大知識分子」。與此相反，在毛澤東思想統帥下的革命的文化工作，則是進行社會主義革命和保衛無產階級專政的有力武器，必須大力加強和充分發展。我們搞思想文化領域的鬥、批、改，其根本目的就在於此。正當革命大批判的烈火越燒越旺，鬥、批、改的群眾運動深入發展的時候，所謂文化工作「危險論」、「取消論」等等，不過表示了資產階級頑固派對遭到沉重打擊的資產階級舊文化的哀鳴，對正在蓬勃興起的無產階級新文化的恐懼；不過暴露了他們要繼續同無產階級爭奪文化陣地，爭奪知識分子，以便有朝一日捲土重來的反革命野心。對此，廣大革命知識分子應該擦亮眼睛，提高警惕，切不可等閒視之。

這就告訴我們，在廣大知識分子沿着毛主席的革命路線前進的過程中，仍然存在着嚴重的階級鬥爭。知識分子的中間派（他們佔多數）的一個很大的弱點是動搖性。階級敵人很懂得利用這種弱點進行破壞活動。因此，我們特別需要牢記毛主席的教導：「我們希望我國的知識分子繼續前進，在自己的工作和學習的過程中，逐步地樹立共產主義的世界觀，逐步地學好馬克思列寧主義，逐步地同工人農民打成一片，而不要中途停頓，更不要向後倒退，倒退是沒有出路的。」廣大願意進步的知識分子應當在為無產階級政治服務的道路上堅持走下去，在樹立共產主義世界觀的道路上堅持走下去，前面是極其廣闊的社會主義大道。

二

同工農兵相結合，接受工農兵的再教育，這是知識分子改造的必由之路，也是無產階級知識分子成長的必由之路。毛主席早在三十年前就這樣深刻地指出：「知識分子如果不和工農民眾相結合，則將一事無成。革命的或不革命的或反革命的知識分子的最後的分界，看其是否願意並且實行和工農民眾相結合。」三十年來從新民主主義革命到社會主義革命的歷史，完全證明了毛主席這個馬克思列寧主義的論斷。

毛主席「在中國共產黨全國宣傳工作會議上的講話」中，進一步系統地闡明了知識分子同工農相結合的極端重要性，指明了同工農相結合的具體道路。

同工人農民相結合，是知識分子改造世界觀的根本途徑。我們現在許多知識分子，是從舊社會過來的，是從非勞動人民家庭出身的。有些人即使是出身於勞動人民家庭，但受的是資產階級教育，世界觀基本上是資產階級的。資產階級世界觀，是資本主義的生產關係和社會制度的產物，歸根到底，是為資本主義私有制作辯護，為資產階級專政服務的。它同社會主義公有制，同無產階級專政是根本不相容的。知識分子如果不徹底改造這種世界觀，就和工人農民的觀點不同，立場不同，感情不同，就會同工人農民格格不入，就不可能很好地為社會主義革命和無產階級專政服務。毛主席教導我們：「世界觀的轉變是一個根本的轉變。」要完成這個根本的轉變，最有效的辦法，就是到工人和貧下中農中去，拜他們做老師，向他們學立場，學思想，學感情，學革命精神，學實踐經驗。只有這樣，才能逐步克服知識分子所固有的個人主義和主觀主義傾向，克服思想上的空虛和行動上的動搖，真正做到與工人農民同呼吸，共命運，愛他們之所愛，恨他們之所恨。

馬克思列寧主義、毛澤東思想，特別是毛主席的「老三篇」，是改造世界觀的最強大的思想武器。知識分子要真正掌握這個武器，也必須同工農相結合。毛主席教導我們：「學習馬克思主義，不但要從書本上學，主要地還要通過階級鬥爭、工作實踐和接近工農群眾，才能真正學到。」知識分子只有同工農相結合，才能克服理論脫離實際、言行不一的不良傾向，才能逐步做到像廣大工農兵那樣，在活學活用毛澤東思想、改造世界觀方面取得立竿見影的效果。

到工農群眾中去，也是知識分子把書本知識同實踐結合起來的最好途徑。毛主席指出：知識分子「是教育者，是當先生的，他們就有一個先受教育的任務」。所謂受教育，不僅是在世界觀方面，也包括在知識方面。知識分子的知識，主要是從書本上得來的。這種知識，在沒有同工農相結合、同革命實踐相結合的時候，是不完全的，或者是很不完全的，是不能解決問題的，是用處不大的。只有到三大革命運動中去，和工人農民交朋友，向生產者學習，向工人學習，向貧下中農學習，取得實際的經驗，才能把不完全的知識變成完全的知識，把無用的知識變成有用的知識，才能真正發揮教育者的作用。

正因為這樣，毛主席諄諄教導知識分子說：「我們提倡知識分子到群眾中去，到工廠去，到農村去。」「要把接近工農群眾這件事，造成一種風氣，就是說要有很多知識分子這樣做。」

但是，多年以來，毛主席的指示不斷地遭到叛徒、內奸、工賊劉少奇反革命修正主義路線的干擾和破壞。他用腐朽的「讀書做官論」，引誘知識分子往上爬，做站在人民頭上的老爺，而不是做有社會主義覺悟的有文化的普通勞動者。他用荒謬的「下鄉鍍金論」，反對知識分子在同工農的長期結合中改造立場和世界觀。他用反動的「勞動懲罰論」，破壞知識分子在三大革命運動中進行勞動鍛鍊，妄圖取消這一反修防修的重要措施。叛徒劉少奇的這種謬論，在一部分知識分子中毒害很大。這是他破壞知識分子改造的一個嚴重罪行，必須繼續深入地加以批判。

偉大的無產階級文化大革命，徹底粉碎了劉少奇反革命修正主義路線，為知識分子走同工農兵相結合的道路開闢了廣闊的途徑。在毛主席一系列最新指示的指引下，工人階級及其最可靠的同盟者貧下中農登上上層建築鬥、批、改的政治舞台，廣大幹部下放勞動，知識青年上山下鄉，文藝、衛生工作面向農村，到工廠去，到農村去，到連隊去，在全國蔚然成風。這是幾千年來翻天覆地的大變革，必將大大加速我國知識分子改造的進程。

今後新的無產階級知識分子的成長，根本途徑仍然是同工農相結合。我們無產階級教育革命的一個重要目的，就是要使學校中培養出來的知識分子真正能夠熟悉工人、農民，有勞動人民的思想感情，懂得社會主義的生產勞動，能夠同工農打成一片，而不至於要等到畢業以後才去接近工農。這樣，才能實現毛主席提出的培養有社會主義覺悟的有文化的勞動者的任務。

毛主席教導說：「我們的國家機關工作人員、文學家、藝術家、教員和科學研究人員，都應該盡可能地利用各種機會去接近工人農民。有些人可以到工廠農村去看一看，轉一轉，這叫『走馬看花』，總比不走不看好。另外一些人可以在工廠農村裡住幾個月，在那裡作調查，交朋友，這叫『下馬看花』。還有些人可以長期住下去，比如兩年、三年，或者更長一些時間，就在那裡生活，叫做『安家落戶』。」毛主席對知識分子提出的「走馬看花」、「下馬看花」、「安家落戶」這三種方式是普遍適用的。其目的，就是要有很多知識分子直接接觸工農群眾。對於很多知識分子來說，特別是對於廣大知識青年來說，「安家落戶」是同工農相結合的一種相當重要的方式。毛主席教導說：「知識分子既然要為工農群眾服務，那就首先必須懂得他們的生活、工作和思想。」這只有長期同工農相處，同吃、同住、同勞動、同學習，才能辦得到，時間短了是不行的。只有在長期過程中，才能逐步由表面的結合，到思想感情上打成一片，把立足點移到工農兵這邊來，移到無產階級這邊來。

毛主席指出：「和工人農民交朋友，這並不是一件容易的事情。現在也有一些人到工農中去，結果是有的有收穫，有的就沒有收穫。這中間有一個立場問題或者態度問題，也就是世界觀的問題。」毛主席這個教導，所有下鄉、下工廠的知識分子和幹部，都要很好學習、思索。要提高改造的自覺性。知識分子要在同工農相結合的道路上取得收穫，就得下決心改造自己，採取積極的態度，經受長期的甚至痛苦的磨練，要不怕苦，不怕累，不怕髒，勇於克服前進道路上的困難。圖舒服，貪享受，怕困難，不願意過艱苦的生活，不願意經受實際鬥爭的考驗，就會收穫很少或不能鞏固已經得到的收穫。相反，會很容易被資產階級、修正主義所腐蝕，「舒舒服服地變修」。這是很值得我們警惕的。

三

隨着鬥、批、改的深入發展，抓好思想戰線的鬥爭，通過革命大批判促進團結、教育、改造知識分子的工作，越來越迫切了。

毛主席在這篇光輝著作中，從政治思想上存在着尖銳的階級鬥爭這個基本事實出發，指出：「思想問題現在已經成為非常重要的問題。各地黨委的第一書記應該親自出馬來抓思想問題，只有重視了和研究了這個問題，才能正確解決這個問題。」「所謂『抓』，就是要把這個問題提到議事日程上，要研究。」

我們各級黨委和革命委員會的領導同志，要堅決執行毛主席這個教導，把抓好思想文化戰線的鬥爭提到議事日程上認真研究。

林副主席在「九大」政治報告中指出：「無產階級能不能把文化教育陣地牢固地佔領，能不能用毛澤東思想把它們改造過來，是能不能把無產階級文化大革命進行到底的關鍵問題。」文化教育陣地，是知識分子成堆的地方，資產階級的傳統勢力[illegible]。隨着鬥、批、改的深入，對各個領域中的資產階級反動思想進行深入的批判，在批判中把毛澤東思想的偉大紅旗插遍各個文化陣地上，是改造文化教育部門，也是改造知識分子必不可少的工作。沒有這種深入的批判，就不能真正佔領文化教育陣地；佔領了，也鞏固不了。而且，思想陣地，無產階級不去佔領，資產階級必然要去佔領；任何對無產階級思想的放鬆，都意味着資產階級思想的加緊，就會給資產階級的復辟活動以可乘之機。因此，我們一定要重視思想文化戰線，把思想工作切實地抓起來。

有的同志有畏難情緒。這是必須克服的。應當看到，經過無產階級文化大革命，毛澤東思想在億萬人民中廣泛傳播；工人階級登上上層建築鬥、批、改的政治舞台，加強了對知識分子工作的領導，加強了無產階級思想的影響；在知識分子中間已經開始湧現了一些決心把無產階級文化大革命進行到底的積極分子。所有這些，都是我們做好團結、教育、改造知識分子的工作的很有利的條件。當然，任務還很艱巨。很多同志過去對這方面不熟悉。而資產階級的思想影響，舊的習慣勢力，還會頑固地表現自己，阻擋知識分子改造自己的世界觀。我們必須準備用很長的時期進行思想戰線上的大批判工作。舊的毒草並沒有鋤盡，而即使批判了，還會出現新的毒草，還會有鬥爭。對於這一切，我們要有精神準備。我們要牢記毛主席在這篇光輝文獻中的名言：「有鑑別，有鬥爭，才能發展。真理是在同謬誤作鬥爭中間發展起來的。馬克思主義就是這樣發展起來的。馬克思主義是在同資產階級、小資產階級的思想作鬥爭中發展起來的，而且只有在鬥爭中才能發展起來。」只要我們記住這個真理，認真地、刻苦地學習毛主席關於這方面的許多重要論述，以毛主席的指示作指針，我們就能有勇氣、有力量，有辦法搞好思想戰線上的鬥爭。我們要用毛主席指出的階級分析的觀點武裝自己，在思想鬥爭中組織、鍛鍊和擴大無產階級知識分子的隊伍。我們要採取積極的態度，堅持地下功夫抓典型，深入具體地調查研究，首先集中力量抓好某一個方面某一個問題的大批判，以取得經驗。經過不斷地實踐和不斷地總結經驗，困難是可以克服的，問題也是可以解決的。當我們逐步認識了這項工作的規律性，就會懂得怎樣做好工作，做好工作的勇氣和把握也就大大提高了。

有的同志有急躁情緒。這也是需要克服的。毛主席教導我們：「知識分子的問題首先是思想問題，對於思想問題採取粗暴的辦法、壓制的辦法，那是有害無益的。」「我們的同志一定要懂得，思想改造的工作是長期的、耐心的、細緻的工作，不能企圖上幾次課，開幾次會，就把人家在幾十年生活中間形成的思想意識改變過來。要人家服，只能說服，不能壓服。」學會說服，這是做好人民內部的思想工作，尤其是做好知識分子的思想工作的一個關鍵問題。在團結、教育、改造知識分子的工作中，貫串著兩種世界觀的激烈鬥爭。對於錯誤的思想，對於壞事，應該進行批判，決不能任其自由泛濫。但是，這種批判，應該是充分說理的，有分析的，有說服力的。「我們一定要學會通過辯論的方法、說理的方法，克服各種錯誤思想。」為了進行說服，就要很好地學習，提高自己的毛澤東思想水平。所以，說服的方法，也是推動自己活學活用毛澤東思想的方法。在對知識分子進行再教育的過程中，有些人思想會有反覆。遇到這種情況，不要急躁。思想總是在不斷反覆鬥爭中得到發展。我們要因勢利導，滿腔熱情地進行思想政治工作，逐步地把盡可能多的知識分子引導到無產階級革命道路上來。

四

為了做好團結、教育、改造知識分子的工作，必須認真執行和落實黨對知識分子的各項無產階級政策。

毛主席曾經指出：「全黨同志必須懂得，對於知識分子的正確的政策，是革命勝利的重要條件之一。」在偉大的無產階級文化大革命中，毛主席進一步指出：「對過去大量的高等及中等學校畢業生早已從事工作及現正從事工作的人們，要注意對他們進行再教育，使他們與工農結合起來。其中必有結合得好的並有所發明創造的，應予以獎勵。實在不行的，即所謂頑固的走資派及資產階級技術權威，民憤很大需要打倒的，只是極少數。就是對於這些人，也要給出路。不給出路的政策，不是無產階級的政策。上述各項政策，無論對於文科、理科新舊知識分子，都應是如此。」毛主席的這個指示，總的精神是要我們正確處理敵我矛盾和人民內部矛盾這兩類不同性質的矛盾，調動一切積極因素，盡可能化消極因素為積極因素，使其為社會主義服務。

要相信知識分子的大多數。在知識分子中，不少人出身於剝削階級家庭，歷史比較複雜，在劉少奇反革命修正主義路線的毒害下犯了這樣那樣的錯誤。但是，要看到大多數是愛國的，是願意為人民服務的，是願意改造和能夠改造的。反革命分子、頑固派，那只是佔極少數。從這一點出發，才能牢固地樹立團結知識分子大多數的願望，增強對他們再教育的信心。應當相信，徹底批判了劉少奇的反革命修正主義路線之後，在毛主席的無產階級教育革命路線指引下，多數或大多數知識分子是能夠逐步同工農兵相結合，改造其從資產階級教育中接受的舊思想的。這樣，他們也就能夠在為人民服務中作出貢獻，有些人並將有所發明創造。在進行再教育的過程中，對於同工農兵結合得好，並有所發明創造的，應予以鼓勵，用他們的榜樣來教育其他知識分子。對於擁護社會主義革命的年老的知識分子，要團結他們，幫助他們進步，安排他們的生活。

對於知識分子中犯錯誤的人，也要着重教育和再教育，做耐心細緻的思想政治工作。「要擴大教育面，縮小打擊面」，「要給出路」。對於知識分子中那些犯走資派錯誤的好人，在他們覺悟，並得到群眾的諒解以後，應當及時解放他們，分配適當的工作，並鼓勵他們到工農群眾中去，改造世界觀。對於資產階級反動學術權威，或一批二看，或一批二用，或一批二養，總之，批判思想，給以出路。採取這樣的政策，可以更有利於爭取那些犯有嚴重錯誤的人交代和改正自己的錯誤，有利於分化瓦解敵人，有利於鞏固無產階級專政。

必須認真地做到區分兩類不同性質的矛盾，不要把人民內部矛盾混淆到敵我矛盾中去。階級敵人也會以「左」的錯誤傾向的干擾，來搞亂和破壞。這就要求我們必須認真地學習和領會毛主席關於正確區分和處理兩類不同性質矛盾的學說，認真學習和執行毛主席關於「可以而且必須把絕大多數的人團結在自己的周圍」，「最大限度地孤立和打擊一小撮敵人」的教導，堅定地站在無產階級立場，堅持毛主席一貫倡導的實事求是的馬克思列寧主義的科學方法，做好細緻的工作。要警惕那種粗枝大葉的作風，以感情代替政策的自由主義作風，對右的或「左」的錯誤傾向不抵制的自由主義作風。只有這樣，黨的政策才能真正全面落實，才能發揮出巨大的威力。

無產階級文化大革命的暴風驟雨，使我國廣大知識分子受到了極其深刻的兩個階級、兩條道路、兩條路線鬥爭的鍛鍊和考驗。毛主席在這篇著作中諄諄教導我們：「如果在今後幾個五年計劃的時間內，在我們的知識分子中間能夠有比較多的人接受馬克思主義，能夠有比較多的人通過工作和生活的實踐，通過階級鬥爭的實踐、生產的實踐、科學的實踐，懂得比較多的馬克思主義，這樣就好了。這是我們的希望。」我們相信，在以毛主席為首、林副主席為副的黨中央的正確領導下，只要我們堅持執行毛主席在這篇光輝著作以及關於知識分子問題的一系列指示中規定的無產階級的路線、方針、政策，一支真正為無產階級政治服務、為工農兵服務的新型的無產階級知識分子隊伍，一定能夠逐步發展壯大起來，為中國革命和世界革命作出應有的貢獻。

編者註：毛主席「在中國共產黨全國宣傳工作會議上的講話」是一九五七年三月十二日講的，今年三月是十三周年。我們發表這篇文章，以作紀念。

（原載「紅旗」雜誌一九七〇年第三期）

體育

在單打賽中雙奪錦標 日乒隊昨勝港將 今在伊館再交鋒

主隊缺於氣力 恐怕仍非敵手

【本報訊】日本國家乒乓球隊，昨晚在伊館與香港隊作男、女單打賽，也是世界男、女子單打冠軍伊藤繁雄、小和田敏子分別奪得錦標。該隊今晚七時半在伊館球室與香港男女隊作第二次交鋒，男子改採五人對陣，女子三人對陣；另加插一場世界男女單打冠軍伊藤繁雄對世界季軍井上哲夫的表演賽。門票仍分二元四角與三元五角兩種。

日本隊這批世界男女單打冠軍的銜頭訪港，昨晚初次露臉時，給人們的印象，除伊藤繁雄有兩度撒手外，其餘的表現都無大特色。井上哲夫左手執拍，只能正手搶攻，劉沒有反手的一板，初次上陣便敗於東山復出的劉錫晃板下。

今晚的比賽，男子五人對陣，女子三人對陣，至於雙方如何排陣，還要等待臨場決定。今晚的男子比賽，日隊只有兩名球員，伊藤繁雄和井上哲夫將分別出賽兩場或三場。港隊由於人手較多，可以派出五人輪流作戰。照雙方的實力來看今晚的比賽，港將以技術所限，且氣力不足，恐怕取勝不易。

至於女子出賽，日隊的小和田敏子技術較好，照理可勝港將。福野美惠子在比賽時戰術變化不多，技術未見得如何突出，港將如全力以赴，拚輸求勝，可望有較佳收穫。雙方職球員名單如下：

（香港隊）領隊余潤興；教練[illegible]；男子隊長鄭鴻坡；隊員陳卓年、劉長春、劉錫晃、馬勝寬、馬龍生、許成國。女子隊長黃碧瑤；隊員盧玉梅、何雅清、侯國玲。

（日本隊）領隊爵齊潮；男子隊員伊藤繁雄、井上哲夫；女子隊員小和田敏子、福野美惠子。

首戰挫井上 劉錫晃先捷

昨晚的單打淘汰賽，男子組日隊伊藤繁雄取得冠軍，港隊鄭鴻坡得亞軍；女子組日隊小和田敏子、福野美惠子包辦冠、亞軍。

各場比賽中，劉錫晃對世界單打季軍井上哲夫一場較為可觀，過程緊張。劉錫晃富於作戰經驗，以搓抽兩手控制了戰局。井上只有正手進攻，沒有反手的一板，在比賽時又患得患失，劉錫晃乃輕易地以二比一先拔頭籌，博得觀眾一片掌聲。

冠軍決賽時，鄭鴻坡對伊藤繁雄一場，鄭起初亦患得患失，未能適應對方的上旋球，終於[illegible]伊藤[illegible]後，伊藤才告得勝。其餘各場比賽，港選手都告失敗。

女子比賽，港隊黃碧瑤峽氣，何雅清又沒有大場波經驗，沒有還擊之力，日隊的福野美惠子、小和田敏子勝來都不大費力。各場比賽的戰績是：

男子比賽

劉錫晃勝井上哲夫二比一（二一比一四、二〇比二二、二一比一五）。

伊藤繁雄勝劉長春二比零（二一比六、二一比七）。

鄭鴻坡勝劉錫晃二比零（二一比一八、二一比一五）。

伊藤繁雄勝陳卓年二比零（二一比六、二一比一五）。

伊藤繁雄勝鄭鴻坡二比零（二一比一六、二二比二〇）。

女子比賽

小和田敏子勝何雅清二比零（二一比一一、二一比一三）。

福野美惠子勝黃碧瑤二比零（二一比一二、二一比一二）。

小和田敏子勝福野美惠子二比一（二一比一九、一六比二一、二一比一八）。

參加學界運動員 本週末審度高度

【本報訊】兩華會主辦的第廿四屆全港學界田徑運動會，定於四月十二日上午在嘉山揭幕。本屆參加學校共三十四個單位，男女運動員九百五十八人。該會現定明（十四）日下午二時在嘉山場館二樓為各校男女運動員審度高度。

港泰兩支消警聯隊 今在花墟一較高下

泰隊擅打爛地戰但欠贏波本錢

【本報訊】泰國消警足球隊應邀來港作表演賽，前晚第一場在雨戰中與怡和打成零比零和局。全隊以守門員盧爆納的表現為較突出，其他平平，也沒有什麼陣型，大致是出腳相當快速和防守優於進攻。泰隊因決定明天飛返曼谷，今天第二仗對香港消警聯隊，風雨不改，下午四時在花墟舉行，門票全收二元四角。三時一刻的序幕戰，是警察分區七人淘汰決賽。

春雨連綿，花墟球場因為沒有上蓋，如果今天又逢雨戰，將難吸引較多球迷觀戰；兩隊的演出，也必因場濕地滑球重的影響，難以發揮腳上功夫。人們看過第一仗，已知泰隊球員因習慣於雨戰，跑步和出腳都能保持速度；但他們的技術水平並不很高，在防守時採的並非正式「密集防禦」，只是退守在一起，見人就纏，見球就爭，優點在於爛打和出腳快。他們在推進時，很少演練快波，在場濕地滑的場合裏，他們沒有快攻的作戰方式。若憑第一場比賽來估計，今天之戰，港消警聯隊以技術較為熟練之故，大有擊敗泰隊的可能。雖然泰隊擁有一位護門有術的盧爆納把關，在力抗之下，衛又爛打，但他們的攻力甚弱，贏波的本錢不大。反觀港消警聯隊的鋒線擁有張子強、陳提強、容羽士等，部頗值得[illegible]，只要不因[illegible]，將可攻破盧爆納的門禁，不讓泰隊得保不敗而歸。

據說泰隊經過前晚之戰，有三、四球員因抽筋關係，今天不能上陣，排出應戰的陣容，與第一場略有不同，前鋒調動更大，照估攻力將比不上第一仗。港消警若不因雨戰而影響演出，想來是應該得勝的。

港消警：陳若愚、顏忠、劉子威、張連生、羅新、劉利士、黃文強、佐治、何成。後備：朱柏和、陳長強、秋航、盧錦榮、鄭日華、龍志成。

泰消警：盧爆納、[illegible]。後備：沙偉、[illegible]。

戰地風雲

港澳青年足球賽 澳足總要求延期

【本報訊】足總於前（十一）日接到澳門足總來信，要求將本屆港澳埠際賽延至四月間舉行。

這一屆的港、澳青年足球埠際賽，港方擬議於本月十五日在澳門舉行，現在澳方要求延期，據說按照過去辦法，由澳方負責港隊的來往旅費及零用錢，如港方同意，亦可以「五、五」分賬。據說，這件事情，問題不在條件方面而是日期，因為四月間港青隊已準備出發前往馬尼拉，無法抽空前往澳門。究竟如何解決，有待足總討論。

下週足球賽程

【本報訊】足總昨天發出下周各項比賽秩序中。僅聯賽中只有消防對東昇及元朗對怡和兩場比較可觀，其他賽碼平平。現將下周賽程錄下：

甲組聯賽 廿日（星期五）
消防 對 東昇 花墟球場 四時卅分
預備組聯賽下午二時二刻開始

甲組聯賽 廿一日（星期六）
警察 對 星島 花墟球場 四時卅分
預備組聯賽下午二時三刻開始

乙組聯賽
空軍 對 陸軍 啟德球場 三時卅分

丙組甲聯賽
渣打 對 鐵行 港會球場 三時卅分
港體 對 中青 港會球場 五時正
中華 對 箭流 嘉山球場 三時卅分
陸文 對 公民 港會球場 五時正
荃灣 對 獄吏

甲組聯賽 廿二日（星期日）
元朗 對 怡和 大球場 四時卅分
九巴 對 電話 花墟球場 四時卅分
預備組聯賽下午二時三刻開始

乙丙組銀牌賽
海軍或旅華對公民或獄吏 港會球場 二時一刻
光華或嘉山對渣打或愉園 港會球場 四時一刻

丙組甲聯賽
五一七對煤氣 嘉山球場 三時卅分
港大 對 愉園 薄扶林場 五時正

丙組乙聯賽
約瑟 對 斯巴達 跑馬地場 三時卅分
瑞聯 對 星島 跑馬地場 五時正
流華 對 東華 跑馬地場 五時正
水務 對 港青 嘉山球場 五時正
天鴻 對 海鋒 小欖灣場 五時正

甲組聯賽 廿四日（星期二）
南華 對 東方 花墟球場 四時卅分
港會 對 流浪 港會球場 八時正

「職業杯」賽 廿五日（星期三）
預備組聯賽下午二時一刻及六時開始
電話 對 怡和 大球場 八時正

乙丙組銀牌賽
陸軍或天鵝對港青或中青 大球場 六時一刻

馬交拉隊走 罰款二百多

【本報訊】澳門消息：澳門足總前天召開會議，討論日前馬交隊對忠義隊一場比賽時，馬交隊中途拉隊離場事件。

當日馬交球員鄺潤德用手毆打對方球員，被記名警告。其次馬交的飛利喇在球證鳴哨吹罰球後，故意踢球出界外，不服判決。球證即叫飛利喇「執番個波」，但馬交的代表施若懸竟對球證說，「你唔識規矩，叫人執波要話『唔該』，執番個波嚟至啱」，並表示不「執」，球證便逐飛利喇出場，馬交隊長山度士於是拉隊中途脫場。

此案經過討論後，判決如下：

一、馬交鄺潤德在比賽中毆打對方球員，停賽三場。

二、馬交飛利喇不服球證判決，停賽兩場。

三、馬交施若懸對球證沒有禮貌，大會警告。

四、馬交隊長山度士拉隊中途離場，馬交隊罰款一千「士姑度」（約合港幣二百一十元五角）。收到通知後二十天內繳交，否則罰款增至百分五十。

球員反對掛牌例 職業小組將討論

正式開會前先要傾密

【本報訊】足總昨天發出兩項會議議程：一是本月十七日未完的執委會議，定於十七日舉行；一是十九日召開的職業小組會議。上次未完的執委會議議程，包括決定參加本屆「亞青杯」賽港青隊的職員、教練及球員人選等[illegible]

油蔴地小球賽 今日三場演出

【本報訊】[illegible]

分類廣告

中醫教授 蔡毅超 主診
風濕 胃病 耳鼻 喉舌 皮膚 瘡毒 癧核 痔漏

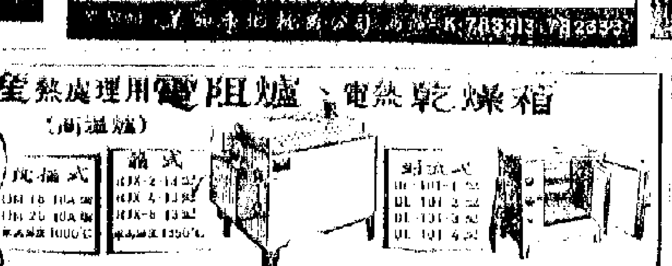

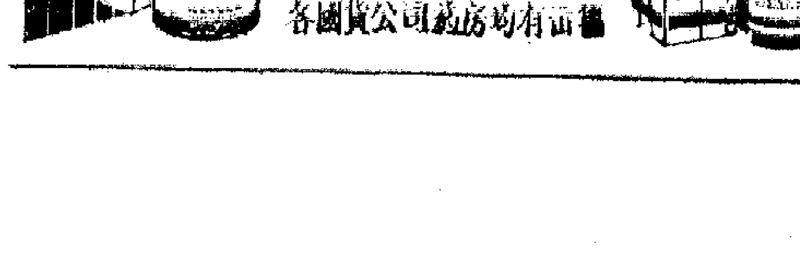

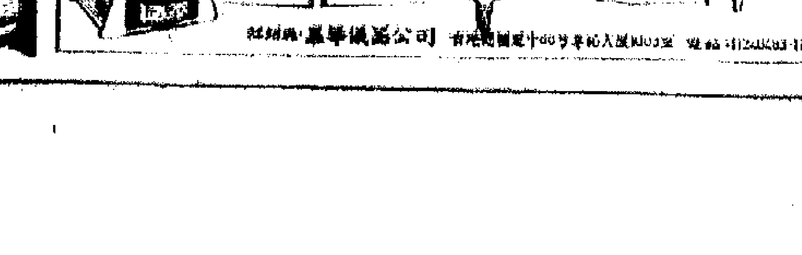

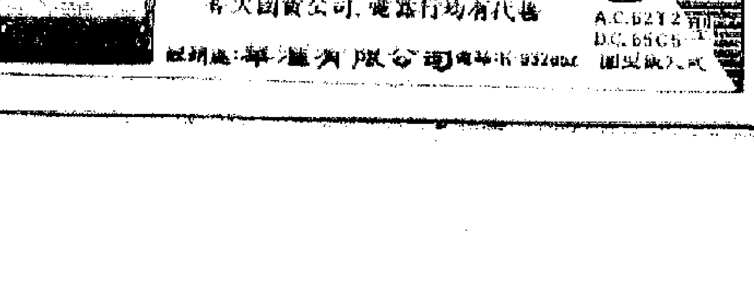

洛克菲勒昨叫嚷 要加緊利用香港

公然表示先從工商金融方面滲透埋手

日財團頭目連日活動大肆宣傳「合作」

【本報訊】美國壟斷資本集團頭子、「大通銀行」董事長大衛．洛克菲勒昨天在一次談話中，顯露了他要進一步向香港滲透的野心，並企圖先向工業、商業和金融方面着手。

由他主持的一個所謂「世界經濟展望研討會」，已經在昨天上午開幕。參加這個會的，據說除一批「專家」外，還包括來自日本、馬來亞、南朝鮮、澳洲、南越、印尼、新加坡和泰國的人，台灣當局也有人出席。港英工商處長蘇嘉和昨天參與了這個「研討會」。

洛克菲勒招待記者時表示，他以為投資香港石油方面的可能是「微小」的，但又說，如果香港有提煉石油的設備，「外地投資家在香港的投資額將更廣泛」。洛克菲勒說，目前香港沒有計劃在香港從事龐大建設的投資。他擺出美帝國主義者一貫擺弄的「援助者」的姿態說，投資者應該「致力開創本地市場及使這些地區變得有更老練的商業活動」。

談到美國限制紡織品進口的問題時，洛克菲勒企圖緩和香港對美國限制紡織品輸去的不滿，說甚麼「限額辦法並不是重要的，因為限額只是抑制紡織品輸出的增長率」。

洛克菲勒不得不承認美國存在通貨膨脹，但力圖掩飾說，已經「緩和下來」。

這個美國大財閥打算在香港活動兩天半，星期六中午飛往日本，繼續在東京他的銀行駐日委員會舉行兩天會議。

【本報訊】日本壟斷資本財團直接派人來港活動，最近更加頻繁。來港參加美國大通銀行的「研討會」而趕在洛克菲勒之前到港的一個日本財團頭子，當晚立即展開了活動，與本港買辦、紡織工業和金融銀行貿易人士接觸，對「港日工商貿易及經濟問題」，「交換了意見」，並揚言「香港和日本在地理上及貿易經濟上關係十分密切」，今後將「更加密切」。另外，在最近幾天內，日本的電子工業和光學儀器、電器商接連來港活動，大事宣傳「港日貿易合作」，準備進一步向本港工商界進行經濟滲透。

在本港海面以南約二百哩處 貨輪順昌號沉沒

二十八人獲救 八人情況未明

【本報訊】一艘巴拿馬註冊的貨輪「順昌」號（三三九四噸），今日零時據報在香港海面以南約二百哩處沉沒。

該輪有兩名海員被一艘經過該處的香港漁船救起。他們於昨晚深夜到達長洲，即報警。

該兩名海員說，「順昌」號共有卅六名海員，其中二十六人上了一艘機動小船

最後消息

，至於其餘八人，則沒有消息。

與此同時，海事處已發出訊號，請求在該區的各輪船找尋生還者。

兩名生還的海員說，該輪滿載貨物，為了避免觸礁，突然轉舵而翻覆。兩名海員昨晚在長洲留宿。

該輪的香港代理為照列輪船公司。

昨晚在柴灣道翻倒的小型巴士

青年人的朝氣哪裏去了？

本報特稿

傷春懷古 聲淚俱下

今年的校際音樂節，從名稱以至項目內容，都作了一些增減或修改；但利用音樂節對青年學生灌輸奴化教育，對青年學生的身心進行消磨腐蝕，在這一點上，主辦當局毫不放鬆，而且變本加厲。

從今年的演唱項目內容中，可以看到，主辦當局設下了更多的框框條條，緊緊地束縛住參加者的手腳，除三兩項高級鋼琴比賽項目外，參加者對演出內容已完全沒有「自選」的餘地。以今年被標榜為「受到重視」的朗誦項目為例，八十一項各級男女集體或個人朗誦的內容，已全部由主辦當局規定，所選的幾乎全部為悲吟哀歎，傷春懷古的東西，十幾歲的青年男女在台上搖頭擺腦，無病呻吟，聲淚俱下，使人不禁感到懷疑：青年人應有的旺盛朝氣到哪裏去了？

勝者飄飄然 敗者心情慘

「每年參加音樂節，對我們教師和學生來說，榮譽彷彿是一股無形的壓力。」這是一名教會學校教師的感歎。主辦當局為了達到腐蝕青年的目的，每年例必製造「神童」、「天才」，拋出一筆獎金作「鼓勵」，把優勝者吹捧得飄飄然。因此，患得患失的心情，在參加者中極為普遍。落第者垂頭喪氣，甚至當堂大哭起來的情景，在[illegible]

「對官府只應怨而不怒」

其實，主辦當局的用心是昭然若揭的。引導青年人在頹廢消極的感情中打轉，忘卻遠大的理想，不問國家大事、世界大事，這正是主辦當局的目的。從所謂項目評判員的口中，也表露了主辦當局對音樂節的意圖。一些評判員對學生公然說出「對官府不滿也只應怨而不怒」、「不應破口大罵」、「太激動了」等，這些「評語」，顯然是別有用心的。

[illegible]

一小撮壞蛋還想反華反共

更令人難以容忍的，是主辦當局一小撮心懷不軌的頑固分子，與台灣蔣匪幫勾結，在今屆音樂節中拋出一首反動歌曲「凱旋」，結果陰謀被揭露，才不得不在演出前夕，修改了歌中露骨反華反共的詞句。陰謀利用音樂節達到反動政治目的，這是廣大中國同胞決不允許的。

不是彈彈唱唱這麼簡單的

港英當局主辦的校際音樂節，它在「音樂節」招牌下總要推銷它的東西。廣大學校、教師、學生、家長以及社會人士，對此必將有越來越清楚的認識。

本報記者

「遠東經濟評論」編輯承認 美日正在亞洲加緊經濟滲透

【本報訊】從亞洲滾軍的同時，加緊對亞洲進行經濟滲透。這是「遠東經濟評論」編輯戴維斯前天發表的意見。

戴維斯在「國際[illegible]組公司」一九七〇年亞洲區會議上[illegible]美國在亞洲的投資正在不斷增加。他說：[illegible]撤離蘇伊士以東駐軍的決定，肯定已引致英國在這一地區的資金的減少，但就美國來說，在過去的十二個月裏，正相反地增加。」戴維斯說，事實上，美國在亞洲區的經濟活動已在加緊。他說：「在亞洲一些國家中，美國銀行紛紛設立分行，各類美資工廠或有美資投資的工廠亦在增加中。」

戴維斯還說日本對於亞洲是特具興趣的。他說：「雖然日本在全世界傾銷，但他們的主要興趣是亞洲區，因為他們把它看成為增長中的市場。」

和樂邨劫案 兩飛傷學生

【本報訊】昨晚十時半，觀塘和樂邨居安樓地下電梯門口發生一宗飛仔行劫傷人案。傷者是高××，二十歲，住居安樓十×樓一××八室。據說他昨晚十時半由夜校放學歸家，至電梯門口時，突然有兩名飛仔搶向他，他當時意味到是遇劫，於是大聲叫道：「我係學生，冇錢㗎！」但兩飛一於不理，強行割去他一隻價值四百元的手錶，繼在他身上搜去一元硬幣。兩飛仔意猶未足，企圖脫下他的皮褸及手套，這時，他以飛仔擾人太甚，突然飛腳踢其中一飛仔，飛仔被踢，竟拔出刀仔向他刺去，使他腰部受傷。

飛仔事後逃去。高××負傷返家報警，被送入醫院敷治。據居民指出，附近治安甚差，[illegible]予以注意。[illegible]的一家九口[illegible]

美國佬藏槍案 竟然僅判罰款

款額且低至二百五十元

【本報訊】一名美籍男子，在中區文華酒店房中藏有手槍及子彈，於房中發生火警後被搜獲，但昨日僅被輕判罰款。

被告名根寄士，三十四歲，美國人，住文華酒店一二二三號房，被控違例藏有點三八口徑左輪手槍及五發子彈。

昨日，一名辯護[illegible]

該案發現藏槍經過：本月十日凌晨三時，文華酒店一二二三室突然起火，住客被灼傷。火救熄後，由酒店經理看守房間，檢視之下，在被燒燬的行李衣物堆中發現有一枚手槍，當時被告已從醫院敷藥回來，承認手槍屬其所有，經理報警，警方人員到場將該美籍房客帶返警署。被告昨天僅由律師[illegible]出庭，承認藏槍，但卻[illegible]說什麼根本[illegible]從馬尼拉來港[illegible]

羅樂民飛日

【本報訊】港英[illegible]政司羅樂民，以大阪「萬國博覽會」香港館館長身份，昨天下午離港飛往日本進行活動，同行的有周錫年、[illegible]

「[illegible]法」[illegible]，判該美國人[illegible]罰款二百五十元，搜獲的手槍[illegible]

柴灣道斜路上 小型巴士滑呔翻倒

九龍公主道天橋私家車撞燈柱

【本報訊】昨晚十時四十五分，柴灣道[illegible]勞動學校門前的傾斜馬路上，一輛小型巴士翻倒，車頭及右邊玻璃粉碎，車上兩名搭客受傷。

失事的小型巴士編號AR七六六號，司機姓歐。他由柴灣開出時，搭載有五名乘客前往中環。十時四十五分，當車駛至柴灣道勞動學校門前的馬路時，因為天雨路滑，突然滑呔，司機無法控制，小型巴士翻倒，車上兩名搭客受傷，其中一名男子傷頭部。傷者後由十字車送往醫院調治。出事的小型巴士後來由工程車拖走。

又昨晚一時許，九龍公主道天橋附近有一輛私家車撞向燈柱，車上兩人受傷，送院救治。兩傷者：曾東倫（十九歲），張明（二十歲）。

小巴一司機 被砌生豬肉

司機在法庭述當日情況

【本報訊】一名十四人小巴司機，被人「砌生豬肉」，指其駕車欲撞交通警察而被捕。被起訴的司機昨在庭上述當日情形，根本並非如此，他在警署內且被人拳打腳踢。

被無理拘捕的小巴司機名梁維真，二十四歲，住橫頭磡新區，被控：（一）在巴士站五十呎內停車；（二）阻差辦公；（三）危險駕[illegible]

啟德有險劇

班機降落時機翼觸地 七架消防車出動護送

【本報訊】一架由台北來港的「馬星航」班機，昨天下午二時五十六分降落機場跑道時，左機翼觸及地面，幾乎發生意外。後由七架大小消防車駛往跑道護送該機緩緩駛入停機坪，乘客有[illegible]

天氣預測

和緩東風，空氣潮濕，有時有微雨或毛毛雨。大陸潮濕，有時最高氣溫十七度。

昨天的紀錄

氣溫：最高一五點二度，最低一四點二度。陽光：無。雨量：零點五吋。今年以來總雨量二點〇八吋。歷年同期三點七一吋。相對濕度：下午四時94%。風向：東。風速：十五浬。

小巴扣車停牌苛例 交通處仍死抱不放

薛璞和李斯在摩總和小巴代表的會談中，對於「電車站前後五十呎不能上落客」的規定，自己也搞不清「五十呎」的範圍應怎樣計算，結果只得對代表們說：「凡電車站之告示，上堂時，你們都不要認罪。」

【本報訊】摩托車業職工總會前日派出代表聯同小型巴士司機代表，再度往訪交通處，要求薛璞對他們日前所提有關小型巴士的七項建議及要求作出答覆。薛璞對這些問題多數避重就輕，諸多辯解，對「違犯兩次扣留令即取消車牌登記」的苛例仍死抱不放。最後表示對該會七項建議及要求，日後將作書面答覆。

在會談中，摩總代表首先對交通處實施「扣留車輛」、「取消車牌登記」的苛例表示反對，代表並一再指出，該苛例是決不能解決小型巴士的問題的，而只能造成不少車主破產，司機失業和使居民交通更加不便。交通當局只有接納摩總代表三月二日所提交的七項合理建議及要求，才有利於交通問題的改善。會談中，交通當局對於「違犯兩次扣留令即取消車牌登記」的苛例仍死抱不放。薛璞辯說什麼並非凡違犯兩次扣留令的小巴就被取消牌照的，這只是一種警告的性質，亦非威脅大部份的小型巴士，而是針對小部份不負責任的人士，除非該車之負責人非常不負責任，才會被取消該車登記的。對於撤銷「管制區」及在不能上落客的地方（如巴士站、電車站）劃出明顯標誌等有關合理要求，薛璞卻避重就輕地表示：因交通擠迫，目前對撤銷「管制區」的問題還不能作出考慮，而在「管制區」內設站的要求，新界方面是容易辦到的，但市區則比較困難。他說，目前大街不可能設站，但交通處考慮在橫街多設站。至於在不能上落客的地方劃出明顯標誌的問題，薛璞表示很困難，認為港九有過多巴士站和電車站，不能單為小型巴士而這樣做。薛璞並把摩總堅持的這個要求推給警方及工務局「研究」。

由於在不能上落客的地方無明顯標誌，目前警方抄車牌及「抄尾牌」的事情日趨嚴重，[illegible]

但薛璞對警方抄車牌及「抄尾牌」的做法，[illegible]藉以推卸責任。

[illegible]

最後代表向交通處重申七項合理建議及要求：㊀取消「扣留車輛七天」的條例；㊁取消「違犯兩次扣留令即取消車牌登記」的條例；㊂取消「管制區」；㊃迅速設站；㊄不得濫抄車牌；㊅不得抄尾牌；㊆不能上落客的地方（如巴士站、電車站等），應劃出明顯的標誌。

薛璞對代表所提出的七項合理建議及要求，表示日後將以書面答覆。

警方向白牌裝彈弓 引致一宗嚴重車禍

【本報訊】當局最近不斷派出警探喬裝乘客，登上白牌車後才表露身份，抄牌兼拉人。

昨日控方所作證供稱：上月十六日下午五時十五分，警員鄭志雄要帶他返警署。

當局這種「裝彈弓」手法，昨晨在九龍旺角道與永隆街交界處引致一宗嚴重車禍，一輛白牌車剛上巴士站，撞傷三名候搭巴士的人。

失事的白牌車編號AR六九×。據說，昨晨七時許，該車在黃大仙區行駛時，有兩名男乘客截車，說往深水埗蘇屋邨去。當至青山道與永隆街交界處時，該兩乘客叫下車，司機便停車。隨着，該兩名乘客突然表露身份，說是警探，指司機非法載客，要帶他返警署。

司機以警探故意裝彈弓，便與之理論。在理論時，私家車突然滑行，據說司機當時被人扼住頸項，汽車失去控制，左右搖擺，終於衝上該處的巴士站去。該處當時有許多人候搭巴士，汽車突然衝來，其中二男一女走避不及，被車撞倒受傷。失事後，司機在混亂中離去。救傷車被召到場，將三名傷者送往醫院救治，白牌車則被拖走。

新界小巴牌照申請書 薛璞說現已不再接納

【本報訊】交通處長薛璞昨日宣稱，新界和港九市區的情形一樣，現在已不再接納有關申請書。

薛璞稱，目前新界公共小型巴士共發出二百三十個牌照。但他又補充，表示應對「新界區之需要不斷予以檢討」，如發現「特別需要而未能獲得充分供應時，將會採取行動予以補救」。

[illegible]被捕司機在庭上指出：當日情形根本並非如此，當時他見一同業近新蒲崗頭街時，見一輛小巴在巴士站五十呎內上客，他於是上前擬抄牌，但該小巴仍繼續開行，且兩次欲撞他的電單車云云。

被警員抄牌，他上前表示願替同業作證，但竟反被拘捕。梁昨日並在庭上透露，他在警署內曾遭毒打腳踢。

本港青少年犯罪 有按年增加之勢

平均增加率為百分之九

【本報訊】港英一名警司昨日承認，青少年犯罪有按年增加之勢，平均增加率是百分之九左右。

這名警司叫梅東尊，屬深水埗警署。他表示，青少年犯罪以盜竊偷竊財物案為最多。所謂青少年犯罪又分少年犯及青年犯。前者指七歲至十六歲的少年兒童，後者指十六歲至廿一歲的青年。

國產 紅燈牌
SR-203
立体声擴音機
STEREO AMPLIFIER

音調控制採用跳步式推鍵和連續微調的音調控制器。
經銷處：嘉僑電器有限公司
九龍彌敦道580J號2樓
電話：K-889253・K-883698

新風閣 舉辦
絹本國畫介紹週
各種山水，花鳥，八駿，時畫，竹子（包括中堂，四屏，橫披及大小尺寸畫片）
七五折優待一週
歡迎批發，零售
香港皇后大道中三十五號樓座
電話：二三〇七二五

大減價
貨清前点盤
裕華國貨公司
總分店同時舉行

為控制商人存貨鋪路 輸入冷藏家禽[illegible]

涉嫌械劫兩家銀行 「作家」「記者」等受審

圖姦秘書英商 曾案屢犯色情

為控制商人存貨鋪路
輸入冷藏家禽當局竟要登記
工商處說四月中未登記者將不發入口證

【本報訊】港英工商處昨天宣佈，由一九七〇年四月十五日起，要輸入冷藏家禽（包括家禽分切部分）的本港商號，按「進出口（儲備物品）規程」在工商處登記為存貨商，才能領取有關的「入口證」。如未登記的商號擬輸入小量冷藏家禽供應私人食用，也可向工商處申請「入口證」。

工商處發言人在宣佈這項規定時，雖然宣稱「不擬限制本港輸入冷藏家禽的數量」，亦無意規定登記存貨商最少應儲存若干冷藏家禽。申請登記者，可隨意提供在任何時間內的最高及最低存貨額」。但同時宣佈：「工商業管理處處長有權規定任何儲備物品登記存貨商所儲存的最低存貨額，如工商處以後發現有此需要，將施行該項權力。」

該發言人解釋：「冷藏家禽已於一九六七年九月開始，列為『儲備物品』，從此工商處係按接到之申請簽發入口證。」現在，又要「所有入口商登記為冷藏家禽存貨商」。

該處宣稱：任何商行如欲申請登記為冷藏家禽存貨商，但未接獲通知者，可與香港浦防大廈地下工商業管理處儲備貨品科聯絡（電話：H二三六九零五）。

迫遷風吹到流浮山
七戶人家所居木屋原是向人購來
原地主突要收屋數十人頓感徬徨

【本報訊】元朗流浮山一間大型木屋居民，突然接到業主收屋通知，限期他們在本月十六日前遷出，數十居民正感徬徨，要求業主延長限期及給予合理補償。

這限期遷出的木屋居民，是住在流浮山墟內井口街三號A的，該居建在挨近流浮山海旁的蠔塘邊，是一間大木屋，裏面住着姓陳（兩戶）、馬、曾、鄒、文及梁等七戶人家，共三十多人。他們在上址已居住七年。他們是向一個姓黃的業主買下這間大木屋，並且每年還要繳交地稅及繳交牌照費。據說，這個姓黃的木屋業主是二手業主，該屋地則是另一個姓黃的。但是，住客這幾天找尋二手業主交涉時，二手業主竟避不見他們。

數日前，有人持了兩張由某律師樓發出的通知書，交給該處住客，限他們在本月十六日前全遷出，但住客們感到驚訝，該此短促的幾天時間裏，就算搵屋也困難，況且他們都是窮苦人家。

這七戶人家，大多是蠔塘工人。其中一戶陳志誠，一家七口，妻子他俐蓮（四十歲）日前患病，在醫院剛動過了大手術仍未癒，又被院方因為「床位不夠」被趕了回家，一家生活靠着做印務的長子維持。陳有一兒陳永順，前天不幸死去。

據說，陳永順是因為在一個月不到的時間內連續受了幾件不愉快事件的打擊。上月中，陳永順的妻子林月倩（他倆另住在球南街三十七號木屋）因患肝癌死在醫院，陳因憶妻，從此不歡。接下來，他得知弟弟的木屋被收，限期拆遷，他日夕為弟弟的一家擔憂，加之自己年老有病，終於在前天不幸死亡。

陳志誠在不到一個月，先後為媳、兒辦理後事，用了一筆錢，接着又遭迫遷，其慘況可見一斑。

居民說，該處原是低窪鹹田，是由他們挑土填高地基的，居住了已經多年了，現在卻一下子就要收回，而且限期短促，業主更無與住客商談搬遷補償問題，他們表示不滿，他們要求業主延期搬遷，並給予合理補償。

工業地吊起嚟賣 住宅地大批推銷
港英宣布四至九月賣地計劃

【本報訊】港英為推行其「吊起來賣工業地」的政策，昨日宣佈在四月至九月份內，將減少拍賣工業地，以維持其高昂的地價；而另一方面，卻較大規地推出住宅地，轉而在繼續提高住宅用地價格方面下工夫。

地政測量處長邴禮克昨日表示，在今年四至九月期內，準備出售的「官地」共計四十八幅，面積約八十三萬八千方呎，其中住宅用地佔廿四幅，包括港島十六幅，面積約四十三萬方呎；九龍與新九龍佔八幅，面積約十九萬四千方呎，兩者合計，行將拍賣的住宅用地面積共六十二萬四千方呎，佔該期內拍賣「官地」總面積的百分之七十四以上。

至於將拍賣的工業用地，在數量和面積上都告減少，僅十九幅，面積約二十萬八千方呎，其中港島各區有十四幅，面積約十六萬七千方呎，新九龍有五幅，面積四萬一千方呎。

此外，九龍還有五幅非工業用地，總面積約六千方呎，將於該期間內拍賣。

邴禮克如此表示：「鑑於目前本港需要大量土地發展住宅，因此該項計劃內包括之住宅用地比以前為多。」

飛仔迫人賣淫
藉詞介紹掘金誘舞女入彀
意圖不遂聚衆毆人僅有兩飛被捕

【本報訊】兩名飛仔，藉詞介紹少女到新加坡當舞女「掘金」，誘騙少女收「上期訂金」，後又借故表示去不成，迫少女還錢，無錢則迫少女作應召女郎，事後因毆打少女而被拘捕。

兩被捕飛仔名：（一）張小輝，二十二歲；（二）夏海明，二十四歲，同住波斯富街，兩人同被控毆打少女張玉蓮。

案情經過如下：案中少女張玉蓮，在某舞廳當舞女，上月二十五日左右，認識被告之一，對方自稱有辦法介紹她去新加坡做舞女，很容易搵錢，並可以代她搞證手續。張信以為真，並收了對方五百元作「訂金」。不料在收錢後翌日，對方突然表示事情告吹，且迫她立即「吐水」，但張已把錢花去，無法歸還，對方竟迫她當應召女郎還債。張不允，對方即緊緊相迫，至本月四日，張被脅迫去波斯富街一樓宇內講數，還有幾名飛仔在場，張竟被飛仔毆一頓，事後張往警署報案，飛仔中僅兩人被捕。

陳志雄離家 母親甚憂心

【本報訊】十六歲學童陳志雄，本月八日晚離家失蹤，家人十分焦急，連日到處找尋未獲。他的母親盼兒子見報後從速歸家。陳志雄與家人住北角英皇道大廈東座。失蹤時身穿黑色校褸，灰色西褲，白恤衫，並攜帶身份證及睡衣拖鞋等，他的母親就心兒子被壞人誘騙誤入歧途。

歌仙娜勞資糾紛 工人團結獲補償

【本報訊】觀塘歌仙娜有限公司泳衣部上月中發生勞資糾紛，百餘名工人在內衣工會及各廠工人的關懷和支持下，團結一致，與資方交涉，資方最後同意發給被解僱工人一個月底薪的補償。

太安街木屋 當局又要拆
十五戶七十人行將失家

【本報訊】筲箕灣太安街尾約十五家木屋住戶和店號，昨晨接獲徙置事務處通知，日內將要拆除，遷往他處。

太安街尾十五家木屋居民，人數約七十，其中有四間為布疋小商號，兩間車衣，其他為住戶。有些人家在上址居住已達十五六年。這些小商人指出：如果窮仔部強拆，他們的職業與生活將受影響。

旺角街道猛裝「老虎」 小販迭被趕謀生難
一羣小販訴說遭遇要求適當地方擺檔謀生

讀者來信

編輯先生：

我們是西洋菜街的小販。去年，我們被當局驅趕了兩個多月，經過多次交涉，在農曆春節前，才有一部份小販同業暫時被安置在洗衣街近球場一邊的地方擺賣。但春節過後，我們又遭驅趕。那個地方又被闢為泊車地方，不給我們擺賣，我們無法開檔，怎樣謀生？有些小販同業迫得在附近街道走鬼擺檔，常被販管隊拉去，又遭罰款。

旺角一些街道最近都被安裝了泊車的吃角子老虎機。小販擺賣的地方越來越少。小販同業謀生越來越困難，我們要求有適當的地方擺檔謀生。為此，我們寫了封信，希望貴報能夠刊登出來。

一羣小販三月十一日

老鼠跌落天平
市政局所屬公園自己比賽自己頒獎

【本報訊】「市政局」宣稱，維多利亞公園內的一個花池已獲得「花園組比賽」的冠軍獎。亞季軍則分別由植物公園與尖沙咀噴泉花園的花池獲得。

賊阿爸冒警 得手後失手
順利劫小賊遇真警察

【本報訊】前晚十一時三十分，上海街與佐敦道交界處，一名老賊冒警截劫兩名小賊，當時，一名十五歲的飛仔合共有……角塘尾道一帶「做世界」，將一名年輕的一個手錶強搶到手。誰知蟬螂捕蟬，黃雀在後，當他們兩人得手後行至上海街與佐敦道交界處的路口時，一名三十三歲的男子突然上前，喝令兩人不許走，並表明自己的身份是警探，要搜兩人的身，該兩名飛仔以為東窗事發，只得將搶來的手錶交出。不料該男子將手錶拿到手後，便撤下兩人走了。

正當該男子自認巧妙地得手時，剛巧被在旁的兩名探員看到，於是將該男子追捕，並將兩名飛仔一併帶返警署。

被捕男子名陳國祥，被控「冒警」及「搶劫」罪，兩名男童則被控「……」。

與女友夜行 青年遇襲擊

【本報訊】灣仔芬域街碼頭附近昨晨一時半發生一宗兇案，一對情侶在該處漫步時，突被幾名飛仔襲擊，男的被鐵枝擊傷頭部，血流被面。飛仔行兇後逃去，傷者報警，被送醫院救治。

傷者名何×，十一歲，報住佐敦道文英樓十×樓A二號。

肺病死亡率日多
六八年比五一年增七倍
每百萬人中佔一六二人

【本報訊】本港患肺癌死亡者逐年增多。據醫務衞生處公佈的數字，一九六八年因患肺癌死亡的人數，比過去十八年間增加了七倍。

該項統計數字表明，一九五一年因肺癌而死亡的，在一百萬人口中，平均有二十人；一九六〇年，肺癌的死亡率，在一百萬人口中則增加至八十五人，相等於一九五一年的四倍多。一九六八年肺癌的死亡率發展更加驚人，平均每百萬人口中，因肺癌而死亡的達一百六十二人，即比一九五一年增加了七倍。即是說，在四百萬人口中，因肺癌而死亡的達六百四十八人。

關於肺癌嚴重發展的問題，香港中華醫學……

與妻口角 青年服毒

【本報訊】昨晚八時許，灣仔洛克道嘉年大廈四樓×座，有一個結婚一個多月的青年與妻子口角後服食殺蟲水，其妻發覺後，報警將他送入醫院留醫。他是梁×橋，廿四歲，某汽車公司技工。

涉嫌械劫兩家銀行 「作家」「記者」等受審
包括六人控罪指被告劫款十餘萬
另有藏械罪多項美製軍火昨呈堂

【本報訊】持槍行劫美國運通銀行及海外信託銀行的六名嫌疑男子，昨日在北九龍裁判署受初級審訊，六名被告中有兩人自稱是「作家」和「記者」。昨日呈堂證物有三支手槍，為他們當日行劫之用。此外，他們還藏有美製軍火一批。該案昨日未審結，今天續審。

此案六名被告為：㈠李靈，又名阿周，三十一歲，自稱「作家」，住美孚新邨二十九座十×樓B座；㈡梁日康，又名亞梁，三十五歲，「記者」，住江西街二號A×樓；㈢葉海，又名林順，三十歲，住怡安街二號A二樓；㈣蔡義東，又名鄒當，二十九歲，士多店伙記；㈤何洪，又名梁建明，三十三歲；㈥林卓淡，又名林洪，二十六歲。

昨日開庭時，由兩間銀行的職員供述當日被劫的經過。

美國運通銀行謝剛當供稱：去年十二月二十三日，他在經理室見三名男子走入銀行，其中第二被告（葉海）手挽紙抽，神色有點緊張，闖入經理室，他擬加阻止，但該男子持槍指向他及經理，喝令舉手不得妄動。另外兩男子中的第五被告（何洪）持槍跳過櫃面，大聲喝令，「個個企起身唔好郁」，隨即走入現金室，令兩男女職員打開抽屜，將其中鈔紙搜掠放入攜備而來的紙袋內。當第五被告跳入櫃面時，見到另一持槍男子，指向剛買物歸來之銀行雜役，着其坐在大堂梳化上。此時第三被告在經理室內，打開另一度門，見該處闖有一夾萬，遂喝令交出鎖匙，他說無法開啓，第三被告聽說似覺無可奈何，轉向第五被告說「點呀？」第五被告將手抽打開給第三被告觀看，第三被告說：「就咁走喇。」三男子走出大門，將槍插回褲頭上。三人走後，大響警鐘，其後至今年一月卅一日，到旺角警署參加認人手續，認出第三及第五被告。

海外信託銀行職員陳厚德作供稱，一月廿一日上午十時四十五分他在公司當值，見第四及第六被告與另一男子進入，第四被告持槍尺站於門口，以手槍嚇面，第六被告首先在他之櫃桶內搜去二百餘元，另一男子持槍往出納部搜去一批現款放進一紅色膠袋內，又將一部份放進自己衣袋，往來第六被告又將所搜得的現款放進另一膠袋，行至門口第六被告將款交與第四被告後，一同逃去。一月卅一日他往警署認人，認出第四被告與第六被告。

六名被告的控罪共有四項：一、控六人械劫，於一月二十一日持有兩支零點四五自動手槍，打劫海外信託銀行十一萬五千八百一十五元。二、控第一至第五被告於十二月二十三日與另一在逃者暴力行劫新蒲崗美國運通銀行一萬八千二百六十元。三、控第三被告於十二月三十日在宜安街二號A二樓藏有兩支零點四五自動手槍，三十五發零點四五子彈及五個彈藥筒。四、控第三被告於一月三十日在牛頭角道三二五號二樓藏有一零點四五自動手槍，七發零點四五子彈，一個彈藥筒。

急人之不急
模範村民急需水電
民政署說先裝門牌

【本報訊】約有五百戶，居民四千餘人的九龍塘「模範村」，十四日將釘裝新門牌。

據新聞處說，九龍城民政署曾在該區進行一項「人口及生活狀況調查」，發現很多屋宇、街道及小巷均沒有門牌或路牌，「居民往往感到困難，防友通信致時失事」。九龍塘「模範村」是一個木屋區，區內不僅沒有門牌、路牌，而且安裝電燈也十分困難，因為安裝一個電錶動輒需款逾千元；食水也不方便，全村僅只得四條街喉。居民曾屢次要求解決日常生活上迫切需要的水電問題，但是未獲得有關當局的重視，迄今仍無下文。

女工飽受刺激 潛服滴露輕生
被人始亂終棄 產子後難謀生
曾往法庭控訴但未獲「法律保障」

【本報訊】一名僅二十二歲的工廠女工，被遺棄時已懷有身孕，兩年多來茹苦含辛把兒子養大，但為生活所迫，精神飽受刺激，前天竟在家中飲滴露自殺。

該少婦名劉瑞珍，二十二歲，原來是一名樸實的工廠女工，三年前，劉與一名在酒吧工作的同鄉男子結識，不久，在對方甜言蜜語誘騙下共眠同居，不久便懷有身孕，不料此時對方竟在外邊另結新歡，女子劉被棄如敝屣。當時，劉曾往法庭控告該男子，但因兩人並未正式結婚，不受所謂「法律保障」，該男子可以置之不理。此後，劉因精神受刺激，十分憂鬱消沉。不久，劉產下一名兒子，無法到工廠工作，只得替人家洗衫及在家穿珠仔維持生活，但收入微薄，要養活兒子及自己，連房租也交不起，只得帶着兒子到灣仔高士打道四十七號天台棚屋棲身，生活困苦，幸有親友及街坊經常對她幫助解決生活困難。最近，劉精神又顯得有點失常，前天晚上，劉跑到四十七號四樓借打電話，又哭又笑，不久便告昏迷。事後有人通知劉的家屬，報警將劉送往醫院救治。事後，劉被驗出服下大量滴露消毒藥，目前尚在留醫中，家中遺下僅兩歲的兒子，無人照顧。

新界新聞

青衣缺水復缺醫

▲青衣島迄今仍無自來水供應，醫療和消防設備亦甚簡陋，居民促有關當局從速改善。

據當地居民說，多年以前，當局曾計劃敷設海底水管，以供應食水，但是迄今仍無施工跡象，使居民食水，用水都感困難。談到消防設備，居民說，島上只有幾個消防員，以及一部手推泵水車，如遇火警，是無濟於事的。醫療設備方面，僅得簡陋診所兩處，如有急病或孕婦分娩，要到荃灣才能解決，夜後小輪停航就不知如何是好。因此，當地居民希望有關方面從速解決食水、醫療及消防設備等問題。

大埔有十條新路

▲大埔聯和墟十條新街道已經定名，這十條新街道是：

聯興街（LUEN HING STREET）由沙頭角公路龍躍頭段起向北偏西行，約八百三十呎，末端不通行。

聯盛街（LUEN SHING STREET）由沙頭角公路龍躍頭段起向北偏西行，約八百三十四呎，末端不通行。

聯和道（LUEN WO ROAD）由聯盛街起，與沙頭角公路龍躍頭段平行，向北偏東行，約一千呎，至聯安街止。

和豐街（WO FUNG STREET）由聯發街起向北偏東行，與聯和道平行，約五百九十呎，至聯昌街止。

和隆街（WO LUNG STREET）由聯發街起，向北偏東行，與和豐街平行，約八百五十呎，至聯盛街止。

和泰街（WO TAI STREET）由聯發街起，向北偏東行，與和隆街平行，約六百三十呎，至聯昌街止。

聯益街（LUEN YICK STREET）由聯和道起，向北偏西行，約一百三十呎，末端不通行。

聯發街（LUEN FAT STREET）由聯和道起，向北偏西行，約五百八十五呎，至和泰街止。

聯昌街（LUEN CHEONG STREET）由聯和道起，向北偏西行，約六百九十呎，末端不通行。

聯安街（LUEN ON STREET）由聯和道起，向北偏西行，約二百三十五呎，轉成直角向南偏西行，約一百四十二呎，至聯昌街止。

香港糧油業商會 二屆理事昨選出
劉克文陳明駒歐陽模為理事長

【本報訊】香港糧油業商會昨（十二）日舉行會員大會，選舉第二屆理事。結果選出劉克文為理事長，陳明駒、歐陽模為副理事長。

理事長劉克文在大會致詞說：本會過去一年的工作，取得不少的成績，會務不斷擴展。希望全體會員今後更加緊密團結，同心同德，齊心合力把會務搞得更好。

絹本國畫介紹周 新風閣今起舉辦

【本報訊】專營書畫的新風閣，為介紹現代真跡國畫，自即日起舉辦「絹本國畫介紹周」。是次推出的國畫均為原作真跡，取材方面都以寫生居多，如灕江、嘉陵江、蘇州、春申江、陽朔、黃山、焦山等各地名勝。此外尚有花鳥、八駿馬、詩畫、竹子等，分着色與水墨二種，多是新人署名，可觀佳作甚多。備有單幅立軸，四屏條，亦有橫披及大小尺寸的畫片。四屏條方面長度約有四尺許，橫披為三尺，很合適香港一般樓宇張掛之用。是批絹本真跡國畫全是最新運到，介紹期內，均按定價七五折優待。歡迎批發訂貨及參觀選購。

街頭小景

噬人前的「友誼」

手搭肩膊，在這裏，本是「投友」之狀，儘管很有例外。但看圖中情景，卻有「牙短」之感，因為被搭肩膊者將被吞噬。美國水兵來港，找吧女是「放住飯日」，而吧女「多得佢嘆唔少」，一方面是「滾」到搶劫、被他們「滾」番轉頭。另一方面是遭到難堪的凌辱，甚至公開凌辱，甚至凌辱後毆打。「真係多得佢嘆唔少！」

請為健康金錢着想提防影射

貧血者應補血
體弱就是貧血
女性要大量鐵質

鐵質係構成血球要素，女界尤其重要，婦女生育及週期對血消耗更大。

根據美國全國研究公會建議所公佈，鐵質係女性所需，促進血球生長重要元素，必要在日常食物中吸取補充損耗所需。施務露酒含豐富鐵質自然產生，飲施務露酒可吸收大量鐵質。大量紅血球，幫助血液循環，謝施務露酒係婦女體弱貧血者救星。貧血就應即補血，請認住飲施務露酒喇。明年一百年老牌施務露純用新鮮葡萄釀造，購買時提防假冒影射，請認明「施務露」三個字。

每瓶十八元

施務露 SERRAVALLO

少年輪姦勒索女童 十四攜械飛仔被捕

法庭簡訊

▲去年九月十三日，慈雲山新區第二十二座山邊發生一宗輪姦案，兩青年涉嫌將一名十三歲女童姦污，且向女童勒索，解往高院受審，昨日裁定兩被告：姓李，十六歲，無職業，住慈雲山新區；胡玉安，十八歲，無職業，住慈雲山新區。同被控：一、於去年九月十三日在慈雲山新區強姦一名十三歲女童；二、同時同地協助他人強姦一名十三歲女童。罪名成立，兩週後宣判。

▲男子吳銘南，三十三歲，住柯士甸道，被控在六四年八月至六五年三月間，在一間公司任職推銷員時，虧空十一萬三千九百五十元，事隔多年始被拘捕。昨日，吳被判押候至本月二十一日再訊，暫保釋外出。

▲寫宜大廈波蘭尼洋行東主被迫簽支票案，昨日首被告男子已認罪，該案押候七日再訊。首被告男子鍾民忠，廿歲，無職業，被控兩罪：（一）一月廿四日在波蘭尼洋行，施暴力迫使該行東主簽一張可提款之七千元支票；（二）同時同地向該行東主勒取一張可提款之七千元支票。二次被告女子宋敏華，十九歲，無職業，被控接贓罪名，指她明知非法得來之七千元支票。

▲十四名飛仔攜械準備到九龍仔公園開片，事發前被警方截獲，當場搜獲一批攻擊性武器。其中十四人分別被控串謀開片、藏攻擊性武器及身爲黑社會會員等罪，十四人全部認罪，昨日判第四、第七、第九被告入「感化院」，第十、第十一被告再押候十四日宣判，其餘被告接受「感化」兩年。被告十四名：㈠李××，十六歲；㈡楊××，十六歲；㈢蘇偉明，十八歲；㈣孔××，十六歲；㈤康××，十八歲……

▲新界沙田公立醫院謀殺案，昨日偵訊後，裁定謀殺罪名成立，解高院審訊。被告邱根海，七十五歲，住沙田，被控於一九六九年十二月五日，在沙田安老院謀殺陳根。

圖姦秘書英商 曾案屢犯色情
法庭判其有罪但又說要檢驗

【本報訊】一名英籍商人被控企圖強姦女秘書案，昨日被裁定罪名成立，且揭發前在加拿大曾有五次色情事件案底，但卻被押往精神病院檢驗，擇期宣判。

被告名雷奴·雅塞基，四十二歲，開設寫字樓，被控去年十一月十五日企圖強姦一二十一歲的女秘書陳某。昨日，案情已全部審結，被告被裁定罪名成立，且被揭發來港前在加拿大曾有五次色情案底，包括非禮及露體等。但昨日法官卻表示要由專家檢驗被告神經，押後七日宣判。

港英藉端重罰廠主 兒童被迫作工謀生
勞工處承認童工甚多罰款辦法無作用

【本報訊】對於兒童被迫到工廠工作的情形，港英勞工處不是從根本上解決，相反卻乘機向廠主勒錢。勞工處一名發言人昨日承認，這一套罰款手法，並沒有遏止童工受僱的情形。

該發言人說，最近對僱用童工的廠主加重罰款後，勞工處曾調查僱用童工的情形。本年二月二十四日，勞工處人員到大角咀區七百零七間工廠檢查，發覺有一百零九間僱有童工。兩天後，勞工處人員再到這一百零九間工廠檢查，共發現了一百九十三名童工。三月五日，勞工處再到該八十五間工廠作第三次檢查，在其中三十間仍發現僱有童工，總數共五十八名。但勞工處仍表示要繼續施行這套罰款辦法，該發言人說，被判罪的廠主可被罰款五千元。

人物特寫

從洛克菲勒兩次東來 看他在香港的活動

·鄭民·

正當尼克松加緊推行其侵略亞洲的「新亞洲政策」，以及要放寬美國私人在亞洲投資之際，美國大財閥大衛·洛克菲勒，昨天在香港主持大通銀行的「國際金融研討會」，並率領他的所謂「代表團」在港逗留三天，進行活動。

大衛·洛克菲勒是大通銀行的董事長，而大通銀行又與美國共和黨政府有特殊關係，因此，大通銀行先後分別在新加坡和香港舉行「研討會」，顯然意味着美國金融壟斷資本集團要在亞洲加緊擴張其經濟與政治勢力。

洛克菲勒五年前來過

早在第一次世界大戰發生之前，美國大通銀行就和「萬國寶通」、「友邦」等美資銀行一樣，在香港開設了分行。一九五一年，在美帝發動侵朝戰爭之後，香港大通銀行宣告停業。一九六四年，即在美國大舉擴大侵略越南戰爭的前夕，大衛·洛克菲勒就跑到香港來，重新開設大通銀行，並吃掉了有關實通銀行。同年，作為大通銀行董事之一的新澤西美孚石油公司，又投資二億二千萬港元，與香港英資「中華電力公司」合辦「半島電力公司」，控制了這家新公司的六成股權，為美國壟斷資本集團入侵香港公用事業突破了一個缺口。據美國駐港總領事館透露，至去年底止，美國在港的私人投資總額，約為十一億三千萬港元，其中洛克菲勒財團投資「半島電力公司」去的二億二千萬元，就為最大的一筆資金。此外，洛克菲勒家族熱以發展和到處進行掠奪的美孚油公司，近年還在港投資興建住宅樓宇出售，既體此一商籠」，又乘勢擴大其經濟與政治勢力的範圍。

這次東來野心很大

現在大衛·洛克菲勒又來了。他此次帶來了一個約三十人的「代表團」。他在離美東來之前曾經揚言，他這次率領「代表團」前來新加坡、馬來亞、曼谷、香港和日本活動，就是要策劃大通銀行在七十年代的擴張，顯示了他的野心比上次來時大得多。他叫囂他的財團要對亞洲經濟作「較大貢獻」，實質上顯示美國財團要在今後十年內，配合尼克松的「新亞洲政策」，從爭奪商品市場、原料供應地和投資場所等三個方面，向亞洲進行大規模的經濟滲透，以達到其在政治上逐步控制的目的。

對當地工商業很不利

現在美資若干廠控制了香港電子產品輸美的大部分生意，不少美國壟斷資本家還通過出售人造髮料、塑膠粒等原料，來卡住香港一部分華資中小廠的脖子，美資銀行又通過放款來控制了一些華資工商業，甚至於些港貨輸往美國，也被迫要交由美國船裝運。可見美國壟斷資本要在香港加緊擴張，必然會使香港工商業者在各方面受到更大的損害。

就拿美國最大和西方世界最大的實藏頓紡織集團，也是大通銀行董事會的廿四名董事之一。自去年一月尼克松上台以來，實藏頓紡織集團為了維持其高額利潤，維持其在美國市場一年銷貨近十八億美元的巨大利益，一直在慫恿尼克松政府擴大限制紡織品入口，特別是要限制日本、香港、台灣和南朝鮮的毛織品和人造纖維織品入口。到最近，這個在美國國內吞併了許多中小廠的實藏頓紡織集團，又要耍另一種手法，那就是在香港、日本進行全面的「市場調查」，企圖通過所謂「合資經營」方式，分別在港、日開設紡織廠，藉此進一步擴大美國紡織品在亞洲的銷場，另方面則把這些用較低廉勞動力製成的紡織品運返美國銷售，從中賺取巨額利潤。如果實藏頓集團在港開設紡織廠的計劃一旦實現，那末許多華資中小型紡織廠，就將會受到打擊了。

去年香港製品出口共值一百零五億港元，其中以美資為主的一百多家外資工廠，竟佔了這一出口總額的一成半，可見華資工廠受其壟斷排擠的情況已很嚴重。今後美國經濟勢力再要在香港擴張，勢必使一般華資工商業受到更多的打擊。

勾結日本壟斷資本

除了紡織業之外，大衛·洛克菲勒及其手下的一批「專家」、「顧問」，昨日還繼續討論西方金融、西方經濟展望、美國股市投資和電子工業發展等問題。與會者除有一部分香港工商界和金融界人士之外，還分別從日本、東南亞、台灣、澳洲等地拉攏一些人馬前來。其中單是日本壟斷資本家就約有三十多名之多。明天洛克菲勒前往日本，還要和日本反動當局進行會談。美、日反動派加緊勾結，在亞洲進行侵略擴張的野心，在此已是暴露無遺了。

美英財團的矛盾

在一九六四年到一九六九年這六年間，美資銀行在港的擴張活動已大大加劇，家數也越來越多。現在香港各式各樣的大小美資銀行和有美國資本的銀行，已有五十多家之多，佔全港大小銀行總數的一成多。美資銀行不但控制了港美貿易的大部分押匯生意，而且還通過放款、透支，逐步控制了一些華資中小工廠及商行，又通過大做「美元存款」生意來吸收資金，還接做「分期付款」購物的生意，[illegible]已成為美國與英國爭奪香港資金的一種重要手法。「英國銀行」去年之所以要轉到新加坡設立「亞洲美元中心」，原因之一也是因為在香港「開檔」不成，受到英資銀行的反對。由此可見，隨着美國金融壟斷資本集團在港擴張活動的日益加劇，其與英資財團之間的互相爭奪，也已日益明顯化了。

美國貨物輸港競銷 今年將進一步推來

去年貨值超過英貨接近一倍 美官方又叫嚷限制鞋類進口

【本報訊】此間美國領事館在最近一期的「商務通訊」中預測，今年美國貨向香港推銷，「將有進一步的增加」。另外，尼克松的貿易談判代表甚爾叫嚷，說許多地區對美國「輸出鞋類太多」，為美政府策劃限制鞋類入口而製造輿論。

美國駐港總領事館在其「商務通訊」中說，去年美國貨銷來香港急增，首三季比前年同期增近百分之十二，並預料一九七〇年「將有進一步的增加」。又說在今年香港的入口貿易中，美國貨料可繼續維持佔百分之十四的比例。向香港增加推銷的主要有機器、果菜、棉花、紡織品、煙草製品和藥品等美國貨。去年美國貨輸港共值二十億港元，比英國貨輸港的十二億元幾乎高出一倍。大批美國貨在香港市場擠壓了英國貨的銷路，也是美、英經濟矛盾日益尖銳的一個例證。

為美國限制造輿論

與美國貨加緊向香港推銷的同時，美國當局又不斷為美國擴大入口限制而製造輿論。

據外電報道，尼克松貿易談判代表卡爾，前天在華盛頓一個座談會上透露，許多地區均對美國輸出鞋類，已使美國製鞋工業「受到影響」。他表示，他已差不多完成了一份有關入口鞋類「形勢」報告書，並即將送交白宮研究。由此可見，尼克松政府現除加緊壓迫包括香港的亞洲人造纖維織品和毛織品限制輸美之外，還有意對入口鞋類「開刀」。

前晚跟隨美國大財閥大衛·洛克菲勒抵港的大通銀行副總裁格頓，本週一在新加坡「研討會」中談到電子產品貿易時，曾有意強調「去年在美國出售的收音機和電視機，差不多分別有九成和三分之一是由外國製造的，主要是亞洲製造的。」他這段話的用意，也是明顯地替尼克松政府日後可能限制亞洲電子產品入口而鳴鑼開道。如果美政府一旦限制電子產品入口，則對此間許多華資中小型電子廠將打擊擴大。

據昨日此間一些工商界人士指出，現在洛克菲勒財團策劃商業擴張，而尼克松政府又策動美商向香港增加推銷美國貨，另方面則策劃加強入口限制，這些情況都是對香港工商業有不利影響的，特別是今年香港製品輸往美國，將會因美國發生經濟衰退和擴大入口限制而遇到很大的困難。

自備外滙輸入貨物 菲律賓已決定禁止

前運星轉印尼巴紗近倒流回港

【馬尼拉十日航訊】菲律賓中央銀行貨幣委員會已在一個議決案中，決定禁止「自備外匯」入口，此後一切入口都必須具有信用證。中央銀行是藉信用證的批准與否決來控制本地入口商的輸入。但由於自備外匯無須申請信用證，由此不受此項控制。不過，那個決議案卻豁免自國外歸返的本地居民帶回不超過一百美元的貨物，即不受該項新條例的影響。

貨幣委員會在議決案中認為，此次禁止「自備外匯」入口貨物，顯然是由於外匯儲備危機又趨嚴重，希望可藉禁止這項入口辦法多吸收一些外匯，也是出於這一目的。貨幣委員會通過另一決議案，把出口商外匯收入繳交中央銀行的期限自六十天改為三十天，規定所有出口商在貨品起運三十天內必須把貨款繳交中央銀行。

【本報訊】目前運去新加坡原準備轉銷入印尼市場的巴基斯坦棉紗，最近因轉入印尼不合算，而紛紛回港。據貿易商消息，從前有些貿易商向巴基斯坦訂購棉紗或在本港吸入巴基斯坦棉紗現貨運去印尼及運去新加坡，然後通過新加坡轉印尼。[illegible]有些日前尚向巴基斯坦訂購原準備轉入印尼的巴紗，最近以印尼去路閉塞而告倒流來港，這因貨物在新加坡不能存倉太久，[illegible]目前香港巴紗銷路並非很好，[illegible]來港還比[illegible]新加坡好。

印尼入口商最近很少來港採購紗布，但其他貨品仍繼續有新訂單寄來，其中以五金及日用雜貨新單比前稍為增多。

洛克菲勒帶來限制陰影 股市拋風轉盛 工廠股票跌價

上午低跌下午仍未升回原位

【本報訊】昨日股票市場中，有些人因為美國正在設法限制香港紡、毛織、電子產品進口而感到焦慮。昨日上午股票價一度全面低跌，這是其原因之一。

昨日洛克菲勒在記者招待會中，故意把美國設法限制上述港產品進口，說成是「不重要」「問題」，並說「限制」只是「抑制」進口增長率，為美國「限制」製造輿論。加上美國的限制之聲，近日外電已有報道，美商向港訂新單也有出現，所以在昨日之前已有些人為此而擔憂工廠股價。

昨日上午股價的跌勢出現之後，到下午市價又漸漸回升。不過，工業股卻多數無法升回原位，以致多半比前一日下跌。[illegible]股昨日首天在新市場掛牌買賣，市價每股十元一毫，最後二毫。

昨日股票成交減為低降為九元五五，收市成十元，共成交三十八百六十三萬，其中舊市場佔三百六十二萬，新市場佔一千五百零二萬。

昨日股價仍多下跌，工業股在新市場收市成九元九，舊市場九元六。電子股新市場十四元，舊市場十三元九。九龍倉股新市場三十一元，舊市場三十元七五。港燈股新市場七十一元半，舊市場七十一元。黃埔股新市場八十八元，舊市場八十七元半。遠東股新市場十五元三，舊市場十五元二。某氣股新市場十六元九，舊市場十六元八。置地新市場四十五元，舊市場四十四元二五。和記股新市場二十一元一，舊市場二十元九毫。九巴股新市場三十三元二，舊市場三十二元七五。南洋股新市場二十三元，舊市場二十二元九。

四種匯價調整

【本報訊】昨日美匯、加匯、瑞士匯和西德匯的銀行買賣價均有改動，前兩者改低，後兩者改高。

美匯實價：每百美元兌六〇八·二港元；電匯六〇一·二港元；即期五九九·八港元，三十天期五九九·五，六十天期五九九·一九，九十天期五九八·八。

加匯實價：每百加元兌五六六·六港元；電匯[illegible]港元。

瑞士法郎實價：每百瑞士法郎兌一四〇·[illegible]港元；[illegible]

西德馬克實價：每百馬克兌一六五·[illegible]港元；電匯一六三·[illegible]港元。

港製棉針織內衣 星馬商來單補購

【本報訊】據一家專接辦東南亞市場生意為主的棉針織廠透露，最近新加坡和馬來亞商人來單補訂棉針織內衣頗多，其中以訂購中下價的男、女裝背心為主，每打接單價約在三十多元至四十元之間。

近日新加坡和馬來亞商人寄來的新訂單，仍多屬補充尺碼性質，每張訂單多為二百餘打至三百打左右。

今日明日出入口船隻

今日入口船隻

船名		來往港口	停泊地點	公司
利文怡美利	RAMONEVERETT(晨早)	新加坡	A34	嚙來
信東	SINCERE ORIENT(半夜)	基隆	油蔴地	東海
瑪烈加絲	MARAT KAZEY(上午十時)	曼谷	B16	非士高
麗華璧琪	RAGNA BAKKE(下午)	新加坡	A2	鐘行
鶴春丸	TSURUHARU MARU(中午)	日本	B3	海聯
加巴亞	CAPRAIA(下午九時)	歐洲	北角橋	沙嗜
[illegible]	BENGLOE(上午八時)	英國	九龍橋	遜行
捷達馬士基	JESPER MAERSK(上午六時)	日本	A31	捷成
印尼怡美利	TAMURAEVERETT(晨早)	日本	A21	福來
汎德角	PANDO CAPE(上午)	美國	九龍橋	鐵行
士打麥高漢	STRAAT MAGELHAEN(下午九時)	新加坡	A11	波蘿
海隆	HAI LONG(下午)	基隆	油蔴地	東海
芬景	FERNVIEW(中午)	美國	九龍橋	多利順
興華	HSING HWA(下午)	高雄	油蔴地	明仁
金源	KIM GUAN(下午)	汕頭	油蔴地	源源

今日出口船隻

船名		來往港口	停泊地點	公司
馬達加斯加丸	MADAGASCAR MARU(上午)	新加坡仰光	A6	大阪
陽海丸	YOKAI MARU(上午八時)	新加坡	B9	中央
榮德丸	EITOKU MARU(下午)	古晉	B10	泛洋
急連芬士	GLENFINLAS(上午十時)	日本	太古橋	渣甸
維珍利亞丸	VIRGINIA MARU(下午)	新加坡東非	A15	日郵
常島丸	TSUNESHIMA MARU(下午)	西非	A12	川崎
香港熊	HONG KONG BEAR(上午七時)	日本加州	A4	太平洋
麥堅利總統	PRES. MCKINLEY(下午三時)	高雄加州	九龍橋	總統
加利福尼亞	CALIFORNIA(中午)	孟哥拿	A10	渣甸
昌隆	CHANG CHUN(上午八時)	菲律賓	B8	大信
建華	KIEN HWA(下午)	高雄	油蔴地	東海
第16金力丸	KINRIKI MARU No.16(上午七時)	沙巴拿督	B3	東洋
露帶	ROTTE(上午十一時)	馬尼拉	A16	川崎

明日入口船隻

船名		來往港口	停泊地點	公司
廣啓丸	KOKEI MARU(上午)	青島	A33	泛洋
晴海丸	SEIKAI MARU	日本	A	大阪
多賀春丸	TAGAHARU MARU	日本	A	山下
國川丸	KUNIKAWA MARU(上午八時)	墨西哥灣	A28	川崎
和士打州	WORCESTERSHIRE	日本	A	渣甸
雅打總統	PRES. ARTHUR	美國	A	總統
安慶	ANKING(上午六時)	基隆	西環碼頭	太古
捷達	TSEDEK	日本	A	新興行
路絲那	NOWSHERA	日本	A	鐵行
比高	BAIKAL(上午十一時)	橫濱	海厦	華林
日本	JAPAN(下午七時)	馬尼拉	A27	太古
光大	KWANG TA(下午)	高雄	油蔴地	大信
有利新	UNISON	日本	油蔴地	亞非

明日出口船隻

船名		來往港口	停泊地點	公司
復安	UNION CONCORD(上午)	日本紐約	A18	運輸
舟山	CHUSAN(下午三時)	新加坡南安普頓	海厦	鐵行
蒙高基	MONGUGAY(下午)	曼谷印度	B15	非士高
岩手丸	IWATE MARU(下午)	新加坡紅海	A14	日郵
葦島丸	YOSEI MARU(下午)	新加坡巴生	B1	天祥
印尼怡美利	TAMURAEVERETT(下午)	新加坡印尼	A21	福來
純祥丸	JUNSHO MARU(下午)	馬尼拉	B[illegible]	太信
大寶山	TAIPOOSHAN(下午四時)	新加坡庇能	A8	順昌
芝馬拿	TJIMANUK(上午)	新港	太古塢	渣華
北京	PEKIN(下午)	日本	A22	天祥
利文怡美利	RAMONEVERETT(下午)	日本	A34	福來
柯朗西	ORONSAY(下午一時)	神戶美國英國	海厦	鐵行
加巴亞	CAPRAIA(下午)	神戶	北角橋	沙嗜
芬景	FERNVIEW(下午)	曼谷	九龍橋	多利順
宏達	HORNG DAR(下午)	基隆	油蔴地	明仁
興華	HSING HWA(下午)	高雄	油蔴地	明仁

輪船停泊表

船名		停泊處	公司
南極洲	ANTACRCTIA	昂船洲	僑利
大寶石	TAIPOOSEK	荔枝角	順昌
金鵝	GOLDEN SWAN	B5	金榮
亞迪密士	ARTEMIS	A36	天祥
多蘭都	TOLANDO	油蔴地	迪裕
金羅斯	KINROSS	深水埗	僑利
海主人	SEAMASTER	A37	英東
順昌	ETERNITY	油蔴地	順利
太原	TAIYUAN	海厦	太古
華新	VIRGINIA	油蔴地	順昌
華盛頓熊	WASHINGTON BEAR	A5	太平洋
恆遠	REYNALDO KL	船灣	澳州
德平	TEH PING	油蔴灣	德和
威華倫	WAIWERANG	B20	亞非
大華山	TAIWAHSHAN	B8	順昌
日昇丸	NISSHO MARU	B2	大信
海利	HOI LEE	B32	惠南
嘉斯	CARDROSS	B17	華夏
汶萊第一	BRUNEI No. 1	油蔴地	華通
邊摩	BENMHOR	九龍橋	遜行
新裕	SUN YU	深水埗	夏利
天那寶利	TENABURES	A32	華林

Guan Guan Shipping Ltd.

金源輪 M.V. "KIM GUAN"

三月十三日下午抵港卸貨，泊油蔴地

請各收貨人速來本公司辦理提貨手續。

源源船務有限公司啓

地址：德輔道西永樂大廈[illegible]　電話：446439 · 446230 · 442205

名神汽船株式會社 MEISHIN LINE

鶴春丸 M.S. "TSURUHARU MARU"

三月十一日由日本抵港，三月十三日收貨，三月十四日開行

直放：新加坡

總代理：海外聯合海運有限公司

李寶椿大廈二樓二一〇至二一一室　電話：四三九五〇四、四四五七〇八、四三三六四一、四一九九

PACIFIC INTERNATIONAL LINES (PTE) LTD. SINGAPORE 新加坡太平船務有限公司

長城客輪 M.V. "KOTA PANJANG"

統艙客免上落山。（冷氣設備，八千噸級，時速十六海浬）訂三月十五日抵港，即日落貨，十六日落客開行

直放新加坡、庇能

注意：本輪可收冷藏貨，請向本公司客位部聯絡。接貨處：本公司出口部　電話：[illegible]

太平船務（香港）有限公司啓　地址：德輔道中71號聯邦大廈二四〇七室

大寶山 M.S. TAIPOOSHAN

最新型客貨輪時速十八浬有冷藏貨位

本期十四日下午四時開行（泊A8泊）貨客十四日下午四時落客四時開行

統艙客免上落山

直放新加坡、庇能

下期：三月廿八日落貨，三月卅日開行

客務部：四四二五三八一　接貨部：四四八〇二六（五條線）

順昌航業有限公司啓

M.V. HOI LEE

海利輪 直放 亞庇、斗湖、山打根、拿篤

三月十四日收貨　十五日開行

惠南有限公司　李寶椿大廈八二〇室　電話：四三五八八四·四三〇六九五

鴻運輪 M.V. "LUCKY TRADER"

三月十七日由上海抵港，三月十八日收貨，三月十九日開行

直放新加坡　巴生　庇能

收貨人請速來辦理提貨手續。貨客付貨請聯絡本公司接洽。

香港源源企業有限公司

國際大廈一八一〇室　電話：二三四〇六五　二三五二七四　二三四〇六七

MM

萬噸新型快船「運高時」M/S "VAUCLUSE"（時速十九海浬）

往倫敦（卅二天），哈佛耳，漢堡，鹿特丹，安衛普及鄰近各埠

三月十八日落貨，十九日下午開行

香港於仁大廈一二一三室　電話：232252

九龍分行旺角上海銀行大廈四〇九室　電話：K-八四二七四五

法國郵船公司啓

Japan Line

加勒比海特快航線

東和丸 M.S. TOWA MARU

四月三日落貨　四日開行

HONG KONG/LA GUAIRA 38 DAYS
HONG KONG/PORT OF SPAIN 43 DAYS

直航：CRISTOBAL, BARRANQUILLA, LA GUAIRA, PORT OF SPAIN, PUERTO CABELLO, CURACAO, ARUBA, MARACAIBO, CARTAGENA, SANTA MARTA. ALSO ACCEPTING CARGO FOR: ACAPULCO, ACAJUTLA, PUNTARENAS, BUENAVENTURA. (WITH TRANSHIPMENT AT KOBE)

兼收中南美洲及西印度羣島等地貨載

貨客付貨請移玉步

聯邦大廈七〇五室總代理：泛洋航運有限公司

電話：232233 · 237666 · 233875 · 224977

祺福船務（香港）有限公司 KIE HOCK SHIPPING (HK) CO. LTD.

東日輪 M.V. "TONG JIT"

三月廿七日抵港，即日收貨，三月廿九日開行

直達新加坡(SINGAPORE)達蘇斯薩拉姆(DARES SALAAM)蒙巴薩(MOMBASA)亞丁(ADEN)亞薩伯(ASSAB)荷台達(HODEIDAH)蘇丹港(PORT SUDAN)亞喀巴(AQABA)達打(JEDDAH)

祺福船務（香港）有限公司啓

地址：干諾道中八十一號地下　TELEPHONE：445145 · 444496 · 447919

中村汽船株式會社 NAKAMURA STEAMSHIP CO., LTD.

松鳳丸 SHOHO MARU

三月十九日落貨　二十日開行　直放：新加坡、巴生港

山都太丸 YAMATSUTA MARU

三月二十八日落貨　二十九日開行　直放：新加坡

接貨處：東源公司　電話：四四五〇九八·四四五〇七九六

總代理：大源船務有限公司啓

地址：文咸東街一三六十一三八號二樓　電話：445098 · 445099 · 445381

渣華郵船公司

總代理：荷蘭東亞輪船公司　利來郵船公司

太子大廈電話：二四一一八一（二十線）

航線	船名	開航日期	直航
澳洲線	TJIWANGI 芝萬宜	三月二十日	布利士彬，雪梨，墨爾本。
新西蘭線	STRAAT SINGAPORE 士打星加坡	四月一日	斐濟島，奧克蘭，威靈頓，列杜頓等埠。
東非線	TJITARUM 芝大隆	三月十八日	東非各埠。
西非線	STRAAT MAGELHAEN 士打麥高漢	三月十五日	西非各埠。
西非線	STRAAT FRAZER 士打菲沙	三月廿四日	西非各埠。
歐洲線	NEDER WAAL 力打和	三月卅一日	歐洲大陸各埠。
歐洲線	STREEFKERK 士之芙吉	四月九日	歐洲大陸各埠。
地中海中東線	KLOOSTERKERK 高士打吉	三月廿三日	地中海、中東及歐洲各埠。
拉丁美洲線	WONOSARI 溫拿莎利	四月一日	拉丁美洲加勒比海區域
拉丁美洲線	MISSISSIPPI LLOYD 密西西比來	四月九日	中南美洲各埠。

「景福」S.S. "KINGFORD"

由青島來。

定於三月十五日下午抵港。

請各收貨人速來本公司辦理提貨手續。

華夏企業有限公司啓

中國銀行大廈五樓，電話：二四一二六一。

SHOFUKU LINE

東安丸 M.V. "TOAN MARU"

三月十六日到港　十七日開行　直達新加坡

追風丸 M.V. "OIKAZE MARU"

三月十八日到港　十九日開行　直達古晉、詩巫

請收貨人速來辦理提貨手續，貴客付貨請惠臨本公司接洽

總代理：東洋船務有限公司

皇后大道中華人大廈九〇四室　電話：二四〇五二一、二四〇五六一

風雲雷電　梁羽生

二、怪俠黑旋風　連浩明拋了判官筆

孟青河道：「這倆何勞你說，從今之後，我是寧可鏢局關門，決不會替貪官保鏢的了！」

此時只剩下一個連浩明尚未發放。連浩明給黑旋風用獨門手法點了穴道，呆若泥塑木雕。他耳朵聽不見，眼睛是看得見的。眼看着同來諸人，一個個的走了，有的人是黑旋風放走的，有的人是受了傷逃走的，但縱然是受傷而逃的，那條性命也總算是保住了。只有他一個人仍是「命運」未卜，那不由得忐忑不安。蔽之中而形於外，嘴巴雖然喊不出來，那對骨碌碌轉動的眼珠，已是把他心中的恐懼表露無遺。

黑旋風哈哈一笑，說道：「連浩明慣用點穴作弄對手，如今我以其人之道還治其人之身，看來也是夠他受了。」

玄經道人說道：「連浩明在黑道上的名聲雖不大好，但似乎也還不能算是罪大惡極。他的耳朵已經給人削掉，亦算是受到懲戒了，黑大俠就饒了他吧。」

黑旋風道：「道長說得不錯，論他的罪是不該死的。但他縱容徒弟，做的壞事卻是難以勝計。」

玄經道人道：「他那個大弟子亦已給人挖掉眼珠了。」

黑旋風道：「我正想請問兩位，那個人是誰？她可曾留下什麼話？」

孟青河道：「是個白衣少女。她挖掉了連浩明的大弟子的眼珠，似乎只是爲了私怨。但却並沒有留下什麼話。」當下將那個白衣少女懲戒連浩明師徒的情形，與及她所曾說過的說話，想得起來的，都對黑旋風說了。

黑旋風沉吟半晌，說道：「他那個大弟子作惡多端，只是挖掉了他的眼珠，倒是便宜他了。但連浩明給削掉耳朵，却還算得處罰適宜。看在道長替你求情的份上，我就放他走吧。」說到一個走字，雙指一彈，一枚銅錢飛去，恰好打着連浩明身上的相應穴道，登時替他把被封的穴道解了。

連浩明拾起了判官筆，看了一看，忽地長嘆一聲，說道：「我再練十年，也鬥不過你。這對判官筆，我還要來何用？從今之後，只當江湖之上，沒有我連浩明這個人吧！」說罷，把那對判官筆擲下谷底！

黑旋風點了點頭，說道：「好，想不到你倒還有點骨氣。從今之後金盆洗手，說不定你倒可以因禍得福呢！」

孟青河與師姪方威再次向黑旋風道謝之後，便與玄經道人一同走了。

虎頭岩上，一場鬧鬥過後，重復歸於寂靜。只剩下黑旋風一人披襟迎風，心中快慰之極。但在他一陣大笑過後，却又低下頭來，若有所思了。他想的是什麼呢？

（三十三）

小說林

安排香餌釣金鰲

精仔明在天香館流連了個把鐘頭，無緣無故和她，人更親，望着花影紅不禁心猿意馬，覺得自己成，無奈這段情緣還未喚得熟，只好文火慢煮，以期譜來日。實時他對花影紅不敢存着什麼妄想，因爲打水圍那時候要說是風流雅事，不比今日的見面就纔那麼庸俗的。

花影紅看看時間差不多，便暗示精仔明要知情識趣，紅牌阿姑接待熟客個把鐘頭，實在是很賞面的了。精仔明也明白，便起床穿回那件文華綢，一面嘴裡唯唯找數，初次光顧絕不成打其霸王水圍的，揩她兩口腥，吃她兩碟生果，甘皮找數大概手面很闊綽了。於是打開鱷魚皮銀包，取出地莊二十元來，笑曰：「阿紅，今晚匆忙來找你，冇乜準備，求其係咁意，請你收下。」

「明少太客氣了，」花影紅笑曰：「我同你還有乜兩句？」

精仔明笑曰：「人熟禮不熟，要的要的。你收下來吧，寧願頒次命賞，這一次千萬不可。」以爲客氣兩句，不料花影紅真的收了下來，精仔明不免有些失望，覺得花影紅譜鵠哨嚟心，阿姑即是阿姑，不離庸俗本色。

「明天下午我來接你，」精仔明曰：「然後去張公館天台綠曲，不妨給點甜頭張德新，但是，說他沒嘗了下就好。阿紅，要記着，你是屬於我的。」

「屬你死人頭，」花影紅笑駡曰：「真間得，你有幾多銀紙瀉我也？」

「怎麼你這人總是銀紙不離口？」精仔明想起那二十元，滴定思價，乘機發圍曰：「難道世間上沒有比銀紙更可貴的事情嗎？」

花影紅半推半搖，笑曰：「有的，明少就比銀紙更可貴了。」

「使乜講？我帶晒你搵銀紙。」精仔明說着，一面回身擁抱着花影紅。二十元玩番夠本至得。

花影紅欲拒還迎，終於讓他在頰上吻了一下，然後把他打發走。門前竇著精仔明的背影，耳後兒聽，知道此人殊不可靠，張德新是他的好同學，也不惜扒大路撬牆腳起尾注出齊，我花影紅有了錢跟你到外國雙宿雙棲？容乜易被你牒財害命？你好行都得！不過，張德新這隻碌蛾，掛掛無妨，明知燈係火，你自己撲上來，閣下之事了。姑且安排香餌釣金鰲，相機行事可也。

（六四）

門牆

卅三、義務教師的苦衷

王靜茵跟秋華聯了好半天，心中那悒悒的鬱沒有解開。師訓班的學位一定得保下來，可是，怎辦法呢？兩個人面對着面，沉默下來。一張日報的商業廣告，在秋華眼前搖擺，印成紅色的斗大的字十分刺眼：義務教車機。下面又是幾個較小的字：買衣車一架，得享有免費學車繚的權利。秋華喃喃地唸着：

「義務——義務——」

她突然若有所觸發，就喊起來：

「噢，有了！就不知道你願意不願意幹？」

「你先說說。」

「到我們學校來義務教書。」

「義務教書？」

「就義務教些時，上課不多錢。」

「是新開的，靜茵收費幾年了，就沒有聽過。」

秋華又來補充解釋說：

「教師的薪金是要出來了，不過這當義務的人不拿，由另外的一個人拿。」

「這另外的一個人是——」

「這另外的一個人就是給你擠出教課鐘點的人。」

「他就是——」

「他當然是在學校裏有權力的人啦。」

「哦——」

王靜茵似乎明白了。梁秋華任教的是一家街坊福利會辦的學校，要到那樣的學校找份教職，就得使着在福利會裏有錢又有面的人，秋華說的義務教員，當然是指由這些人出面在學校佔些教課鐘點，教課的薪金，就由這些人來「袋袋平安」。

這樣的義務教師還有人願意當嗎？不願意又怎麼樣？他們也像自己那樣，爲了要進入師訓班，爲了那該死的「在職教師」，還不是自己找上門來？王靜茵低下頭來，她覺得心裏隱隱作痛。

十年人事　海辛

不如歸去（半月掌篇）

一個星期——七天的時間，母女倆住在這幢郊區洋房裏，守住寂寞，守住冷落。安莉驚異地發現這個家的每一成員變化得這樣巨大。每天，她們見到姨丈、姨媽、臘雲的機會很少很少，即或彼此見面談話，但她立刻體會到他們的假心假意、虛虛偽偽。她聽出他們每說一句話，是應酬式的；她看出他們臉上的笑，是勉勉強強裝出來的。不錯，安莉和媽媽現在居住最舒適的客房，從大清早起來，女傭阿素姐必殷勤侍候，三餐菜色供應得十分豐富……她們就是爲這些空洞招待而來的嗎？

幸而媽媽在香港還有好些舊友，她們常去探訪，也接受客人的訪問，這樣子，春節前的一串日子，才算敷衍過去。

「像香港某些畸形發展一樣，你姨媽、姨丈也變化得太多了！」姨媽終於感慨地說出這句話。

「他們簡直變得太多太多啦！」安莉附和媽媽。

「十年來，因爲我們在星洲，天海遠隔，沒有看不見他們的變化，最近突然聚首，你便會覺得完全走樣了，什麼也不對頭！」媽媽說。安莉在心裏佩服媽媽，即使環境如何惡劣，她一直忠於教理，一直倍心百倍地教育好下一代華僑。媽媽是個無愧的教育工作者。

「連環境也變得這樣多！」她說，自己認爲最惋惜最痛切的是這一事實。

「根鬚和樹幹變質，樹葉怎麼不變？」媽媽說。

「媽，誰說你們姊妹相像，才大不相同哪！」她微笑望了望媽媽，心在想：這樣好的媽媽到哪裏去找？

姨丈、姨媽的發財致富，和他們的假情假意，虛偽熱心，安莉可以不理。她最難過的是表哥的天變地易。昔日煅下的明滴，他已改爲害心劍其馬經、狗經；他去年參加過澳門的大賽車，雖然落第，但仍津津樂道，他發誓今年奪得冠軍……昔日他所發的宏願——做一個作家的宏願，已拋到九霄雲外。他的衣櫃掛懸着幾十套時款西服，一百多條領帶。白天，他睡覺；晚上是他和三五友好去夜總會捧歌星、爭鬧氣的時候。他更喜歡[illegible]什麼新奇「派對」[illegible]。

「我們臘雲[illegible]和本港富商金可發的次子很要好，快訂婚啦！希望你們趕上喝這一杯。」姨媽不斷地在她和媽媽耳邊放出這條[illegible]，語帶警告。[illegible]應付道一番，她和媽媽只好相對歎息，不發一言。她心裏湧起無限感慨，[illegible]它們盡洩出來。她升起一股憤慨，但不讓它發洩出來。她爲自己十年來的懷疑、懷念，爲自己在星洲拒絕幾個理想的對象，而暗暗叫冤枉！

「媽，回去吧！」[illegible]流瀉下來時對媽媽說。

「他們對我們很禮貌，才來幾天，便趕緊回去，禮貌上不好。」媽媽說。

「禮貌！」安莉怨怨。

（十三）

誘婚記　香江風月錄　又多

秦美邦聽錢鏘仁說出奇怪的想頭：這個吹牛大王這一回倒不吹牛。導演的確對我好，那是事實，我爲什麼要憎恨？跟他作對？

她抬起頭，言不由衷：「要不要登報紙？」

錢鏘仁感到一線希望，忙抓着她說：「你的意思？拍了再說。……」末了又強調記者的生殺之權。

「別開罪他們！」

秦美邦懶懶的站起來，還是沒有動。腦裏還是給矛盾的想法佔據。她但願雷導演能遷就她，跑遍她這一邊。

錢鏘仁的腦筋動得快。他已經招呼那一羣挽着鏡箱，交頭接耳，拿敵視眼光掃向秦美邦的記者。又跑過去扯着雷伯堅的臂膀：「雷導演，你那兒的徒弟不再撒嬌啦，你該替自己製造機會啊。放得流麗點，[illegible]出你的體貼。」最後的幾句，[illegible]把聲音放低。

雷伯堅只覺得錢鏘仁成了自己的指導人，製造愛情的老手，他[illegible]的眼光瞧着錢鏘仁，說：「[illegible]替我們做導演！」

「秦小姐，你從來笑得好美，記者先生也[illegible]。」「雷導演，請貼近[illegible]。師徒倆，親熱點，沒有人會吃醋的，[illegible]」錢鏘仁[illegible]。

拚命擠出「幽默」，閃光燈閃了一陣。之後，記者們三三兩兩的跑出片場。

錢鏘仁隨後趕上去，硬要記者們到什麼地方喝下午茶。影片雖然還沒完成一半，但半個月過去了，秦美邦和他的相處，倒是一天好過一天。

公司裏的人都說到他們，都說：「留學生嘛，還是教授，當然有一手，他追求的速度比工作的進度還要快速，真有一手！」

可沒有人想到，雷伯堅一直以錢鏘仁的話做「給自己製造機會」的座右銘。而且，他不但對秦美邦溫柔、體貼、殷勤，對別人，對工作人員，也極力收攝着性子，不再擺「大師」的架子。有什麼不對頭，就好好兒和人家商量，提意見。

自然，雷伯堅這種做法，全是虛假。

年輕的秦美邦，給他這樣的做法矇混過了。前一陣，她還問自己爲「什麼要憎恨他？」現在呢，不但無所謂憎恨，而且主動的去接近雷伯堅，常常顯出感動和感激。

而雷伯堅，他越來越在這方面用勁，下心思。然後，他跟程翼雄、錢鏘仁他們侃侃而談了：「她多麼服貼！多麼服貼啊！」

錢鏘仁向雷伯堅肩膊一拍，說：「你該怎樣謝謝？怎樣謝謝經紀和我這個跑腿！」（十二）

對窗　葉然（聚光說）

兩人決定追究下去。怎個追法，孩子可沒有主意。在小劳的家裏，兩人像哈巴狗似的守在客廳，敞開大門，只把鐵閘拉上，等待翻看隔壁的情形。

這個方法很笨，而且也被小劳的媽詢問過，爲什麼要把大門敞開？幸而她們事先商量好，說有一個從未來過的同學要來，所以開了大門，免得她找不着。

守株待兎，雖然是個笨辦法，但有時也會有所收穫。比方，她們守了不久，就聽到隔壁有人開門，兩人連忙搶到鐵閘前，見到有一個男人出來。這個男人就是小劳口裏的莫叔叔。

莫叔叔認得小劳，小劳也順口叫他。但他轉眼望見小玲時，却不由一楞，表情有點奇異，但跟着走開了。

而在這時，那張阿姨也站在門前，她向小劳和小玲招手：

「你們來玩呀！」

小劳想馬上答應，但小玲却拉了小劳一把，說道：「等一會來，我們還有功課沒做完。」

「眞是好孩子，等會做完功課就來呀！」

（廿二）

寶貝　夏易

不敢再辯護了

「好吧，告訴你大概的情形吧。大概是小聰串同姚翼，偷了他爸爸的一件古董拿去賣。我知道的就是那麼多。」守則說。

美思覺得頭昏。她一直把小聰當作天才，當作一個美麗的希望，當作一個輝煌的遠景。但現在，有人告訴他：小聰是個壞蛋，是個家賊，是個二世祖，敗家子。

她不肯相信。但又不敢再爲小聰辯護了。

「我錯了。」她欣弱無力地說：「我要好好管他了。過去對他太信任。不過，他真聰明呀！」

過了一會兒，她恢復了一點自持的力氣，輕輕地說：「小聰借你的兩百塊錢，我會還給你的。媽媽那裏兩千多，我也，也一定還。媽媽的錢，其實也就是你的錢。你薪水不高，孩子又多。還嘛，你剛才想跟我借七千，我無論如何替你想辦法。」盼着，她又用非常溫暖的腔調說：「還有什麼關於小聰的事沒告訴我的麼？」

守則想了想，便誠懇說：「還有呀就是，小聰的脾氣很壞，你應該好好管一管！」

「是！是！」美思忙不迭說，「他脾氣怎壞？」

「這是去年的事了。他有一天跟我的大兒子爭執起來，就把我們桌上的東西亂扔。打破花瓶茶杯不要緊，那値什麼錢。最叫惠衛生氣的是摔破了一套餐具，有金手鉸着的呀！他脾氣可大了，扔了到地上還用腳去踏，去踩！」

「什麼餐具？」美思苦笑了。

「是惠衛和同事們合份買來送禮的。她們有一個同事結婚。都是些瓷器的食具。」

「哎呀，那套餐具値多少錢？」

「二百八十五塊，惠衛只好賠出來啦！」

「唉，你們真不該瞞我。我不是責備你們。我的意思是，唉，我不好，我的兒子也不好。還有別的什麼沒說的麼？」美思的態度變得真柔順啊！

「關於我們是否瞞了你這一點，我想聲明一下。你一直不回來嘛！不回來怎告訴你？」

「是，是，是我錯。還有什麼別的？」

「沒有了。」

「關於凱仁呢？如果有聽到什麼關於凱仁的壞話，也希望你告訴我。」

「姐夫？他——」守則只笑了笑，不說什麼。

也許美思還在沮喪中吧，她變得異常虛心，忙又問：「甚麼？凱仁他也給了你們許多麻煩麼？」

（六十八）

同屋共住　林潔

六八、簽名

對於李迅華被打的事，邱夢妮一點也不知道，儘管翌日各家報紙的港聞版都有這一則社會新聞，但她這幾天也着實太忙、太累了，連看報的時間也擠不出。

她什麼也不想，只朝着一個目標——搵錢。

她一再催促馮海熊給她辦樓契轉名手續。

「打鈴，急什麼，這層樓是你的，還飛得了？」馮海熊慢吞吞地抽他的呂宋煙。

「鬼才相信！你騙我！」邱夢妮鼓起嘴兒，裝出很生氣的樣子。

「哈哈，瞧你，發起怒來，樣子也是怪甜美的！」馮海熊嬉皮笑臉，老是把話題岔開。

「不跟你說笑，」邱夢妮是十分認真的，「我再問你一句，手續辦不辦，什麼時候辦？」

「我在想，往後開一家貿易公司，應該聘請一位女經理，你當[illegible]」

「[illegible]可利害！」說着，馮海熊[illegible]出一疊文件來，足足有七、八張之多，在邱夢妮眼前揚一揚，「妮妮，這是什麼東西？」

邱夢妮要把這些文件的細目[illegible]，隱隱約約看到這幾個[illegible]……只給她看這文件[illegible]合約——」[illegible]「[illegible]就歸你啦。」馮海熊深[illegible]

「[illegible]不用到律師樓[illegible]？」在邱夢妮的印象中，[illegible]律師證明的。

「簽了名再拿去，[illegible]一樣？」馮海熊笑道：「反正我和律師[illegible]」馮海熊遞過一個[illegible]：「簽在那裏？」[illegible]文件指給她簽名。就在這時，門鈴[illegible]地響，包查里臉色蒼白地站在門外，一個勁地叫：「老細！老細！」

入口船期預告

船	名	開來港口	月日	公司
寶利華利	BONNEVILLE	馬尼拉	3月15	多利順
攝津丸	SETTSU MARU	日本	3月15	日郵
景福	KINGFORD	青島	3月15	華夏
加利二號	BERDIKARI TWO	日本	3月15	新興行
長城	KOTA PANJANG	黃埔	3月15	太平
大安美	DIOMED	日本	3月15	太古
士打富譚美	STRAAT FUTAMI	南非	3月15	渣華
湯士伯	TONSBERG	日本	3月15	寶隆
協仁丸	KYOJIN MARU	日本	3月15	中央
普蕾迪亞士	PROMETHEUS	英國	3月15	太古
聖路易	ST.LOUIS	美國	3月16	太平
順榮	CRYSTAL PALM	日本	3月16	中央
大川	TA CHUAN	日本	3月16	新興行
米山丸	YONEYAMA MARU	日本	3月16	東洋
金熊	GOLDEN BEAR	三藩市	3月16	太平洋
第十石卷丸	ISHINOMAKI MARU No.10	神戶	3月16	大信
力沙馬士基	LEXA MAERSK	英國	3月16	捷成
東安丸	TOAN MARU	日本	3月16	東洋
菲哥利多	PHIL.CORREGIDOR	馬尼拉	3月16	大工
渣士頓馬士基	CHASTINE MAERSK	庇能	3月16	捷成
和星	STAR ARCTURUS	新加坡	3月16	福來
多倫士	TORRENS	歐洲	3月16	寶隆
韓遜天	VALENTINE	日本	3月16	捷成
芝大隆	TJITARUM	新港	3月17	渣華
多倫達	TURANDOT	馬尼拉	3月17	多利順
長島	RVER ISLAND	基隆	3月17	大信
兵洋丸	HYOYO MARU	日本	3月17	海聯
萊興	REBECCA	曼谷	3月17	順昌
芝萬宜	TJIWANGI	澳洲	3月17	渣華
東方神箭	ORIENTAL ARROW	高雄	3月17	港郵
露丹莎	LOADASA	日本	3月17	中央
順明	CRYSTAL UMR	日本	3月17	中央
傑臣總統	PRES.JACKSON	美國基隆	3月17	總統
山明丸	SANMEI MARU	日本	3月17	東方
寶功	PARAGON	印尼	3月17	亞非
鴻運	LUCKY TRADER	上海	3月17	源源
明祥丸	MEISHO MARU	新加坡	3月17	大阪
邊那地	BENARTY	高雄	3月17	邊行
東青	TUNG CHING	神戶	3月18	大信
山福丸	YAMAFUKU MARU	日本	3月18	泛洋
先達康年	STRATHCONON	英國	3月18	鐵行
伊利碧甫絲	EURYBATES	美國	3月18	英迅
仙力士	JESENICK	日本	3月18	華林
安納地馬士基	ANETTE MAERSK	波斯灣	3月18	捷成
海期	HELIOS	神戶	3月18	多利順
協慶丸	KYOKEI MARU	日本	3月18	中央
榮盛丸	EISEI MARU	神戶	3月18	大信
運高時	VAUCLUSE	日本	3月18	法郵
追風丸	OIKAZE MARU	日本	3月18	東洋
松鳳丸	SHOHO MARU	日本	3月18	大通
高麗熊	KOREA BEAR	三藩市	3月18	太平洋
基隆	KEELUNG	基隆	3月18	利通
寶根華利	BOUGAINVILLE	美國	3月18	多利順
鷲星丸	SHUSEI MARU	日本	3月18	天祥
蒙大那丸	MONTANA MARU	日本	3月18	川崎
奧勒干郵	OREGON MAIL	美國	3月19	福來
台蕉	TAI CHIAO	橫濱	3月19	大信
台隆	TAI LUNG	台灣	3月19	順利
成海丸	SEIKAI MARU	日本	3月19	東方
順發	FELICITY	金邊	3月19	順利
會津丸	AIZU MARU	日本	3月19	日郵
坎培拉	CANBERRA	神戶	3月19	鐵行
菲仙士泰	FRIESENSTEIN	日本	3月19	捷成
怡速快樂	GLENFALLOCH	日本	3月19	渣甸
長門丸	NAGATO MARU	新加坡	3月19	日郵
克利夫蘭總統	PRES. CLEVELAND	三藩市	3月19	總統
山度士丸	SANTOS MARU	新加坡	3月19	大阪
日本熊	JAPAN BEAR	馬尼拉	3月19	太平洋
士芝美吉	STREEFKERK	歐洲	3月19	渣華
順盛	PROSPERITY	金邊	3月19	順利
必加素	PEGASO	意大利	3月20	港海
協神丸	KYOSHIN MARU	日本	3月20	中央
東京丸	TOKYO MARU	日本	3月20	日郵
來利碧琪	LLOYD BAKKE	三藩市	3月20	鐵行
賓加蘭	BENGALEN	馬尼拉	3月20	渣華
亞奇利士	ACHILLES	英國	3月20	太古
巴勝	BASSEIN	仰光	3月20	新興行
寶順東	BUSUANGA	歐洲	3月20	寶隆
穗高山丸	HODAKASAN MARU	日本	3月20	大阪
昌洋丸	SHOYO MARU	日本	3月20	中央
利太	LINDA JR	西貢	3月20	利通
愛菲馬士基	EFFIE MAERSK	庇能	3月20	捷成
羅慕馬士基	ROMO MAERSK	日本	3月20	捷成
哈定總統	PRES. HARDING	美國	3月21	總統
有明丸	ARIAKE MARU	日本	3月21	大阪
巴哈多	BAHADUR	新加坡	3月21	鐵行
哈域馬士基	HARTVIG MAERSK	日本	3月21	捷成
金隆丸	KINRYU MARU	日本	3月21	永泰
有田丸	AKITA MARU	日本	3月21	日郵
山春丸	YAMAHARU MARU	日本	3月21	山下
月鋒	PIONEER MOON	紐約	3月21	美倫
高士拿	KOSTRENA	中東	3月21	華林
第八金力丸	KINRIKI MARU No.8	日本	3月21	東洋
鳳幸丸	HOKO MARU	橫濱	3月21	大信
瑪德高	JAN MATEJKO	歐洲	3月22	天祥
悠光丸	YUUKO MARU	名古屋	3月22	大信
正友	GRAND INTEGRITY	美國	3月22	海通
源光丸	GENKO MARU	神戶	3月23	大信
沙域嘉	HANKA SAWICKA	上海	3月25	天祥

出口船期預告

歐洲線

船	名	開往港口	月日	公司
攝津丸	SETTSU MARU	北歐	3月16	日郵
汎灣角	PANDO CAPE	倫敦漢堡	3月17	鐵行
湯士伯	TONSBERG	漢堡歐洲	3月17	寶隆
大安美	DIOMED	利物浦	3月17	太古
邊那地	BENARTY	倫敦漢堡	3月18	邊行
運高時	VAUCLUSE	倫敦漢堡	3月19	法郵
菲仙士泰	FRIESENSTEIN	歐洲	3月19	捷成
賓加蘭	BENGALEN	地中海歐洲	3月20	渣華
伊利碧甫絲	EURYBATES	倫敦鹿特丹	3月20	英迅
必加素	PEGASO	意大利	3月21	港海
怡速快樂	GLENFALLOCH	倫敦漢堡	3月21	渣甸
高士打吉	KLOOSTERKERK	歐洲	3月23	渣華
伊士桂連納	ESQUILINO	意大利	3月23	天祥
庇利亞士	PELEUS	利物浦	3月25	太古
杜林芝亞	THURINGIA	漢堡歐洲	3月25	捷成
沙域嘉	HANKA SAWICKA	歐洲	3月25	天祥
邊力頓	BENATTOW	利物浦	3月26	邊行
汎灣峽	PANDO STRAIT	漢堡歐洲	3月26	鐵行
泰馬	TAIMYR	漢堡歐洲	3月29	寶隆
邊高	BENCLOE	倫敦漢堡	3月30	邊行
力打和	NEDER WAAL	歐洲	3月31	渣華
怡速芬士	GLENFINLAS	倫敦漢堡	3月31	渣甸
高查士	CALCHAS	利物浦	3月31	太古
立瑞亞基	NEPTUNE AGATE	倫敦漢堡	4月1	福來
平戶	HIRADO	漢堡歐洲	4月3	寶隆
和泉丸	IZUMO MARU	黑海	4月5	日郵
東方皇后	ORIENTAL QUEEN	漢堡倫敦	4月6	港郵
邊德	BENDEARG	漢堡倫敦	4月7	邊行
士芝美吉	STREEFKERK	鹿特丹歐洲	4月9	渣華
普蕾迪亞士	PROMETHEUS	利物浦	4月9	太古
蘇格蘭丸	SCOTLAND MARU	漢堡歐洲	4月9	[illegible]
森巴華	SUMBAWA	漢堡歐洲	4月10	寶隆

印·巴·中東線

廣啟丸	KOKEI MARU	紅海	3月15	泛洋
路絲那	NOWSHERA	卡拉奇波斯灣	3月16	鐵行
韓遜天	VALENTINE	孟買波斯灣	3月17	捷成
傑臣總統	PRES. JACKSON	卡拉奇孟買	3月18	總統
長島	EVER ISLAND	波斯灣	3月18	大信
露丹莎	LOADASA	科倫坡	3月18	中央
仙力士	JESENICE	中東	3月19	華林
有明丸	ARIAKE MARU	加城吉大港	3月22	大阪
美佳	MERGUI	仰光	3月22	新興行
關東丸	KANTO MARU	近東	3月24	大阪
阿德雷得丸	ADELAIDE MARU	紅海	3月24	大阪
寶霞華	ZINA PORTNOVA	印度	3月24	[illegible]
坪洲	PING CHAU	科倫坡波斯灣	3月[illegible]	[illegible]
高士拿	KOSTRENA	日本	3月22	華林
巴哈多	BAHADUR	日本	3月22	渣甸
彥根丸	HIKONE MARU	日本	3月24	日郵
瑪德高	JAN MATEJKO	日本	3月24	天祥
濟州	CHEJU	釜山日本	3月26	新興行
士打香港	STRAAT HONGKONG	日本	3月26	渣華

東南亞線

芬景	FERNVIEW	曼谷	3月14	多利順
汶萊一號	BRUNEI NO.1	[illegible]	3月15	華通
海利	HOI LEE	[illegible]	3月15	[illegible]
鶴春丸	TSURUHARU MARU	新加坡	3月15	海聯
長城	KOTA PANJANG	新加坡曉噠	3月16	太平
加利二號	BERDIKARI TWO	印尼	3月16	新興行
有利新	UNISON	雅加達泗水	3月16	亞非
多蘭都	TOLANDO	印尼	3月16	通裕
大龍山	TAILUNGSHAN	曼谷	3月16	順昌
協仁丸	KYOJIN MARU	新加坡	3月17	中央
大川	TA CHUAN	新加坡	3月17	新興行
華新	VIRGINIA	西貢金邊	3月17	順昌
東安丸	TOAN MARU	新加坡	3月17	東洋
金鳳	GOLDEN PHOENIX	曼谷	3月17	金榮
山明丸	SANMEI MARU	澳洲	3月18	東方
大運	LUCKY TIDES	大南	3月18	建華
順榮	CRYSTAL PALM	馬尼拉	3月18	中央
山福丸	YAMAFUKU MARU	新加坡巴生港	3月19	泛洋
鴻運	LUCKY TRADER	新加坡巴生曉噠	3月19	源源
基隆	KEELUNG	西貢	3月19	利通
兵洋丸	HYOYO MARU	新加坡	3月19	海聯
海期	HELIOS	山打根	3月19	多利順
協慶丸	KYOKEI MARU	新加坡	3月19	中央
追風丸	OIKAZE MARU	古晉詩巫	3月19	東洋
松鳳丸	SHOHO MARU	新加坡巴生	3月20	大通
寶根華利	BOUGAINVILLE	曼谷新加坡	3月20	多利順
寶功	PARAGON	雅加達望加錫	3月20	亞非
東京丸	TOKYO MARU	新加坡印尼	3月20	日郵
鷲星丸	SHUSEI MARU	新加坡巴生	3月20	天祥
順盛	PROSPERITY	西貢金邊	3月20	順利
順發	FELICITY	西貢金邊	3月20	順利
羅慕馬士基	ROMO MAERSK	印尼	3月21	捷成
協神丸	KYOSHIN MARU	新加坡	3月21	中央
多瑪高	TOMAKO	印尼	3月21	通裕
大寶石	TAIPOOSEK	新加坡曉噠	3月22	順昌
日令丸	NICHIREI MARU	澳洲	3月22	中央
海洋	OCEAN	西貢	3月22	建華
金隆丸	KINRYU MARU	曼谷	3月22	永泰
大華山	TAIWAHSHAN	曼谷	3月22	順昌
威華倫	WAIWERANG	印尼	3月22	亞非
萊興	REBECCA	西貢金邊	3月23	順昌
悠光丸	YUUKO MARU	馬尼拉	3月24	大信

上海·青島·天津線

怡速路高	GLENOGLE	上海	3月30	渣甸
芝利旺	TJILIWONG	新港	4月7	渣華

基隆·釜山·日本線

瑪烈加絲	MARAT KAZEY	日本	3月15	非士高
安慶	ANKING	基隆	3月16	太古
士打富譚美	STRAAT FUTAMI	日本	3月16	渣華
比高	BAIKAL	橫濱	3月17	華林
和星	STAR ARCTURUS	日本	3月17	福來
山度士丸	SANTOS MARU	日本	3月19	大阪
長門丸	NAGATO MARU	日本	3月20	日郵
德平	TEH PING	高雄基隆釜山	3月20	德和
利太	LINDA JR	沖繩基隆	3月21	利通

非洲線

盛海丸	SEIKAI MARU	東非	3月15	大阪
士打麥哲倫	STRAAT MAGELHAEN	南非	3月15	渣華
捷達馬士基	JESPER MAERSK	西南非	3月15	捷成
德達	TSEDEK	西南非	3月16	新興行
芝大隆	TJITARUM	東非	3月18	渣華
穗高山丸	HODAKASAN MARU	南非	3月21	大阪
士打荷拔	STRAAT HOBART	東非	3月22	渣華
東城	ORIENT CITY	南非	3月23	渣甸
士打菲莎	STRAAT FRAZER	西非	3月24	渣華
阿利桑那丸	ARIZONA MARU	西非	3月24	大阪
松盛丸	SHOSEI MARU	東非	3月25	大阪
芝萬諾	TJIMANUK	東非	3月28	渣華
士打巴利	STRAAT BALI	南非	4月2	渣華
加巴亞	CAPRAIA	西南非	4月3	沙嘩

美洲線

和士打州	WORCESTERSHIRE	東加拿大	3月15	川崎
多賀春丸	TAGAHARU MARU	紐約	3月15	山下
麗華碧琪	RAGNA BAKKE	溫哥華	3月15	鐵行
雅打總統	PRES. ARTHUR	紐約	3月15	總統
聖路易	ST. LOUIS	美國	3月16	太平
寶利華利	BONNEVILLE	墨西哥溫哥華	3月16	多利順
東方明珠	ORIENTAL PEARL	加州	3月16	港郵
日本	JAPAN	美國	3月16	太古
華盛頓熊	WASHINGTON BEAR	加州	3月17	太平洋
渣士頓馬士基	CHASTINE MAERSK	紐約蒙特里爾	3月17	捷成
多倫達	TURANDOT	紐約	3月18	多利順
東方神箭	ORIENTAL ARROW	長堤	3月18	港郵
菲哥利多	PHIL. CORREGIDOR	紐約	3月18	大工
蒙大那丸	MONTANA MARU	紐約	3月19	川崎
奧勒干郵	OREGON MAIL	溫哥華	3月20	福來
台隆	TAI LUNG	洛杉磯西雅圖	3月20	順利
伊利碧甫絲	EURYBATES	紐約	3月20	英迅
會津丸	AIZU MARU	加勒比海	3月20	日郵
日本熊	JAPAN BEAR	加州	3月20	太平洋
昌洋丸	SHOYO MARU	加州	3月21	中央
皇士威利	KINGSVILLE	溫哥華委內瑞拉	3月21	多利順
克利夫蘭總統	PRES. CLEVELAND	三藩市	3月21	總統
愛菲馬士基	EFFIE MAERSK	紐約波士頓	3月21	捷成
月鋒	PIONEER MOON	紐約美東岸	3月22	美倫
山春丸	YAMAHARU MARU	墨西哥灣	3月22	山下
東方勇士	ORIENTAL HERO	紐約	3月22	港郵
士打荷拔	STRAAT HOBART	南美	3月22	渣華
有田丸	AKITA MARU	紐約東加拿大	3月22	日郵
哈定總統	PRES. HARDING	紐約	3月22	總統
出口灣	EXPORT BAY	紐約美東岸	3月23	和捷
薩凡那丸	SAVANNAH MARU	紐約費城	3月23	大阪
第五眞盛丸	SHINSEI MARU No.5	溫哥華	3月23	川崎
安寶	AMPAL	紐約波士頓	3月24	新興行
露帝	ROTTR	加勒比海	3月24	川崎
瑞川丸	MIZUKAWA MARU	墨西哥灣	3月25	川崎
橫濱丸	YOKOHAMA MARU	墨西哥灣	3月28	日郵
依利	ELIZABETH PORT	美國	3月29	太平

澳洲線

太原	TAIYUAN	澳洲	3月17	太古
芝萬宜	TJIWANGI	澳洲	3月20	渣華
來利碧琪	LLOYD BAKKE	西澳洲	3月21	鐵行
坎培拉	CANBERRA	悉尼	3月21	鐵行
寧波	NINGPO	新畿內亞	3月25	太古
貴州	KWEICHOW	悉尼墨爾本	3月25	太古
天武士	TENOS	澳洲	3月30	福來
東雄	EASTERN ROVER	澳洲	3月31	渣甸
士打星加坡	STRAAT SINGAPORE	新西蘭	4月1	渣華

第六版

【本報訊】[illegible]以東南亞市場生意爲主的[illegible]，近[illegible]新加坡和馬來亞商人來單補訂針織內衣稍多，其中以訂購中下價的男、女裝背心爲主，每打[illegible]價約在三十多元至四十元之間。近日新加坡和馬來亞商人寄來的新訂單，多屬補充尺碼性質，每張訂單多爲二百餘打至三百打左右。

今日[illegible]

利文怡美利	RAMONEVERE[illegible]
信東	SINCERE ORI[illegible]
瑪烈加絲	MARAT KAZ[illegible]
麗華碧琪	RAGNA BAKK[illegible]
鶴春丸	TSURUHARU
加巴亞	CAPRAIA(下午[illegible]
[illegible]	BENGLOE(上午[illegible]
捷達馬士基	JESPER MAER[illegible]
印尼怡美利	TAMURAEVER[illegible]
汎灣角	PANDO CAPE
士打麥哲倫	STRAAT MAG[illegible]
海隆	HAI LONG(下午[illegible]
芬景	FERNVIEW(中午[illegible]
興華	HSING HWA(下[illegible]
金源	KIM GUAN(下[illegible]

今[illegible]

馬達加斯加丸	MADAGASCA[illegible]
陽海丸	YOKAI MARU
榮德丸	EITOKU MARU
怡速芬士	GLENFINLAS(
維珍利亞丸	VIRGINIA MAR[illegible]
常島丸	TSUNESHIMA[illegible]
香港華	HONG KONG[illegible]
麥堅利總統	PRES. MCKIN[illegible]
加利福尼亞	CALIFORNIA(
長春	CHANG CHUN
建華	KIEN HWA(下[illegible]
第16金力丸	KINRIKI MARU
露帝	ROTTR(上午十一[illegible]

明日[illegible]

廣啓丸	KOKEI MARU
晴海丸	SEIKAI MARU
多賀春丸	TAGAHARU M[illegible]
國川丸	KUNIKAWA M[illegible]
和士打州	WORCESTERSH[illegible]
雅打總統	PRES.ARTHUR
安慶	ANKING(上午六[illegible]
德達	TSEDEK
路絲那	NOWSHERA
比高	BAIKAL(上午十一[illegible]
日本	JAPAN(下午七時[illegible]
光大	KWANG TA(下午[illegible]
有利新	UNISON

明日[illegible]

復安	UNION CONCO[illegible]
舟山	CHUSAN(下午三[illegible]
蒙古	MONGUGAY(下午[illegible]
岩手丸	IWATE MARU(
陽星丸	YOSEI MARU(下[illegible]
印尼怡美利	TAMURAEVERE[illegible]
純祥丸	JUNSHO MARU
大寶山	TAIPOOSHAN(下[illegible]
芝馬諾	TJIMANUK(上午[illegible]
北京	PEKIN(下午)
利文怡美利	RAMONEVERET[illegible]
阿朗賽	ORONSAY(下午[illegible]
加巴亞	CAPRAIA(下午)
芬景	FERNVIEW(下午[illegible]
宏達	HORNG DAR(下[illegible]
興華	HSING HWA(下午[illegible]

輪船[illegible]

南極洲	ANTACRCTIA
大寶石	TAIPOOSEK
金鵝	GOLDEN SWAN
亞迪蜜士	ARTEMIS
多蘭都	TOLANDO
金露西	KINROSS
海主人	SEAMASTER
順昌	ETERNITY
太原	TAIYUAN
華新	VIRGINIA
華盛頓熊	WASHINGTON B[illegible]
恒逸	REYNALDO KL
德平	TEH PING
威華倫	WAIWERANG
大華山	TAIWAHSHAN
日昇丸	NISSHO MARU
海利	HOI LEE
嘉斯	CARDROSS
汶萊第一	BRUNEI No.1
逸摩	BENMHOR
新裕	SUN YU
天那寶利	TENABURES

祺福船務(香港[illegible]
KIE HOCK SH[illegible]
(HK) CO.[illegible]

三月廿九日開行
直達新加坡(SINGAPORE)達蘇斯薩拉姆(DAR ES SALAAM)蒙巴薩(MOMBASA)亞丁(ADEN)亞薩伯(ASSAB)荷台達(HODEIDAH)蘇丹港(PORT SUDAN)亞加巴(AQABA)吉打(JEDDAH)

祺福船務(香港)有限公司啓
地址：干諾道中八十一號地下
TELEPHONE: 45148, 44498, 44933

一個外科医生的回憶錄
我在新中國十五年
(英)洪若詩作 年評

六八、中國現在的性病情況

中國解放前梅毒病率

由於國民黨衞生當局沒有留下可靠的正式統計，對於解放前的性病數字的估計，只能依據當時個別研究人員所發表的數字，或是解放後不久所發現的實際情況來進行。

在大部分少數民族地區裏（原註），梅毒病率在百分之十以上。造成如此高病率的原因有很多種，包括貧窮、無知、迷信，他們的封建統治者以及漢族地主、商人、四出劫掠的軍閥等對於他們的迫害。這些少數民族社會，大部分是很原始的，其中有一些地區，只是在解放以後才取消了奴隸制度。封建領主和宗教領袖（後者在表面上是獨身者），往往是所喜愛的女人獻予凌辱，這就把性病傳播得又遠又廣。他們那裏根本談不到醫藥衞生，一向是普通人足跡不到的所在。封建家族衞生救濟的子孫，照習慣都是交由乳母來餵養，如果這些嬰兒患有先天性梅毒，他們也會傳染給他們的乳母。

在城市和市鎮裏，比率是百分之五；在農村，比率是百分之一到百分之三。但是，在國民黨軍隊駐紮的鄉間，比率要高得多。

如果你記得中國人口是七億人，便更加會認識到這一問題的嚴重性。一共有幾千萬梅毒患者散佈在全國，大部分是患潛伏期梅毒；但也有很多人是可能的傳染者。

中國現在的性病情況

目前的情況可以用短短的一句話加以說明。

開放性的梅毒症已在中國大部分區域裏消滅，在整個中國則已完全被控制。

這是一個令人振奮的宣佈，但我確信它是事實。我現在提出它所根據的廣大證據中的一鱗半爪。

在北京，很難找到一名梅毒病人來向醫學學生提供示範。現在新起的一代的中國人已經沒有直接醫治梅毒的經驗，不過這也不會有什麼影響，因爲這種病症永不復返了。

在一九五六年一月中國醫學院外傷性性病研究所會議上，八大城市的專家提出報告，在一九五二至一九五五年的四年中，他們的地區僅發現了一共二十八宗傳染性梅毒。在一九六〇年至一九六四年間，對七大城市的開放性梅毒所作調查，則證明在調查期間結束時，早期梅毒病率在一億人口中間，每年只有不到二十宗；也就是說，已經很接近完全消滅。

在少數民族地區，自一九五一年至一九六〇年的時間中有顯著的下降。

（原註）這是指在中華人民共和國之內，大多數人口不是漢族的地區。他們有自己的語言、服裝、宗教和習慣。雖然他們只佔中國人口的百分之六，他們所擁有的自治區域卻佔中華人民共和國的土地面積百分之六十，百分之十四點六的全國人民代表大會代表是少數民族的代表。

海天集

棉花產量節節高
董思

我國棉花產量創歷史紀錄。

上旬消息報道：從一九六六年到一九六八年，我國棉花總產量、單位面積產量和國家收購量，都超過了歷史最高水平。

這三年是我國文化大革命連續進行的年份。這三年，同文化大革命前的一九六五年相比，我國棉花的平均總產量增長百分之十二點二，畝產量增長百分之十二點五，收購量增長百分之八點四。

手邊有一條一九五七年十一月二十八日刊載的關於棉花產量的新聞。

浙江省一百十四萬畝棉田，平均每畝產皮棉七十五斤。

在當時，這已是一個驚人的消息，並不是有些人還抱懷疑態度……產量的數字有沒有被誇大，有沒有虛報？

十二年以後，手邊另一條消息報道：一九六九年浙江省平湖縣七萬多畝棉田，平均每畝產皮棉一百五十斤；平湖縣最近七年來，平均每畝棉田年產皮棉都在百斤以上。

在新中國成立之前，全國棉花畝產皮棉二十斤，已經是不算少的了。上述的平湖縣，那時候的紀錄是畝產皮棉才十多斤。以十五斤作爲計算標準，由一九四九年的十五斤，增加到一九六九年的一百五十斤，時間過了廿年，產量增加十倍。

查一下美國棉花增產的紀錄，從一八九〇年到一九五三年之間，時間過了六十三年，棉花畝產量才增了百分之九十二。

以這一段時間爲例，我國棉產量的增長速度，比美國快三倍多。

在棉產節節高的同時，值得注意的是：不但杭嘉湖平原上的平湖棉產量最高，最近消息傳來，在千米高的四川省劍閣縣山地，南方山區不但可以植棉，而且實現了棉花高產。一個大隊去年畝產皮棉一百八十九斤。

即使是東北地區，棉花一樣可以豐收。遼寧省建昌縣，有一個大隊在山坡薄地上植棉，全年無霜期只有一百五、六十天，一九六五年畝產皮棉一百九十斤。

回顧過去，我國棉花產量很低，長期仰賴外棉進口的經濟漏洞越來越大。在舊中國，每年進口的洋棉、洋紗和洋布的總值，歷年在進口貨值中，不是佔第一位，就是佔第二位。美棉在當時成爲投機市場的主要物品之一。在進口美棉最多的一九四六年，數量竟等於該年我國棉花總產量的百分之九十五。當時的我國棉花市場，操縱在帝國主義的壟斷資本和國民黨反動政權的官僚和買辦手裏，棉農遭受無情的壓迫和榨取，我國自己的植棉業無從獲得發展。

天是同樣一片天，地是同樣一塊地，只是換了人間，才使我國的植棉事業，取得了豐產的歷史紀錄。

艱苦創業
丁

天津市闖進化工廠，在渤海灣邊的一片鹽灘上，多快好省地建設工廠，發展生產，成爲艱苦創業的先進典型。這個廠去年的產值和上繳利潤，比工廠誕生後的第二年（一九五九年）分別增長了二十多倍和四十多倍。十多年中，他們自己動手蓋起了三千三百多平方米的廠房，製造了大小三百八十多件設備，生產了氯化鋇、硫酸鋇、硫化鈉、有水鈣、蜂窩氯化鈣等三十多種重要化工原料，供應全國各地。

長城新片「屋」中的建築勞動者

我國的農業科學
向暉

近幾年來，我國各地廣大農民大搞農業科學實驗，農業科學技術人員也深入農村，同廣大農民結合，進行科學研究工作，努力攀登農業科技高峯。他們在農、林、牧、副、漁各方面大顯身手，先後培育和推廣了大批水稻、小麥、大麥、高粱、玉米、穀子、棉花以及各種經濟作物的優良品種，並解決了許多西方長期未能解決的問題，例如解決了馬鈴薯退化問題，研究成功蓖麻蠶越冬休眠和柞蠶一化育種的方法，找到了防治馬鼻疽的途徑等等。這許許多多的新成就，爲推動我國農業全面發展作出了貢獻。

我國農業科學研究工作早在新中國成立初期便開始進行，但是以近幾年取得的成果最爲豐碩。幾年來，廣大農業科學研究工作者思想認識大爲提高，紛紛走出實驗室，深入農村，深入生產實際，和農民一道勞動，一起研究。他們在選育新品種的過程中，十分注意從當前生產需要出發，爲農業生產服務。中國農業科學院作物育種栽培研究所就按照農民的要求，育成了一種適應華北稻區麥稻兩熟制栽培的抗病、高產的麥稈稻優良品種——水稻「京豐二號」和一種春大麥良種——「矮稈齊」，受到北京郊區、遼寧、山東、河南等地農民的讚揚。他們培育成功的「白單四號」玉米良種，在各地試驗推廣，普遍比當地現有玉米品種增產成半至三成。該所科學研究人員還在實踐中吸取了農民的先進經驗，摸索出了一套多快好省開展育種工作的有效措施，使新品種的培育年限比過去大大縮短，有的僅用四、五年的時間就開始在生產上推廣。他們在培育春小麥「京紅四號」的過程中，成功地採用了「南繁北育」的方法，創造了一年繁育三代的高速度。

此外，吉林農業科學研究工作者還取得了培育東北細毛羊及控制羊疫病的成就，並在山西、安徽、甘肅等十個省份推廣，效果良佳。

中國人民解放軍在農業科學研究方面也作出了巨大貢獻。各地部隊創造了北馬南育和治療馬騾「結症」的新方法——「鍾結術」。各地部隊還先後研究成功了「黑釉」、「無糧釉」、「中釉」等發酵飼料，解決了飼豬飼料的問題，爲我國大力發展養豬事業創造了良好的條件。

近三年多來，以農民爲主體的農業科學實驗小組像雨後春筍般在我國各地農村興辦起來，形成了一個農業科學實驗網。例如在廣東省，[illegible]有四十多萬個農民參加[illegible]實驗[illegible]工作。廣東省遂溪「老農專家」隊伍，創造了畝產雙千斤的水稻、畝產三萬斤的木薯、畝產近四千斤的甘蔗高產紀錄；向來被認爲難以解決的水稻爛秧、森林病蟲害等問題，都已被「土專家」們攻克。在去年秋季交易會上展出的，由農民培育成的[illegible]油菜[illegible]，山西平順縣出產的「茂玉」、「添雜十二號」玉米，黑龍江出產的「合交六號黃大豆」，江西井岡山興國縣出產的花生，新疆出產的「解放二號春小麥」，河南偃師大隊出產的「偃師小麥」，以及廣東出產的「珍珠矮稻穀」等，都是具有產量高、質量好，生產力強等優點的農作物新品種。而這些新品種的培育和改良成功，就是廣大農民在近三年多來，激發起沖天幹勁，打破洋框框，在選種、培育、施肥、改良土壤等方面採取了一系列的改革措施，反覆試驗出來的。還有外國專家認爲零下三十度就不能生存的果樹，我國東北農民卻在氣溫經常在攝氏零下卅五度的長白山麓，培育出了果實碩大的良種果樹。所有這些，說明了農民登上科學研究的舞台，可以創造出前人所難以想像的業績。

農業科學研究的碩成果，爲生產發展創造了優良條件。就以黑龍江省肇東縣勞洲公社爲例：這裏原是一個生產長期落後的單位，經過大搞科學種田，改良土壤，培育良種，生產迅速發展，成爲全省農村的先進典型。這個公社現有一支二百多人的農業技術隊伍。他們在一九六七年培育成的一個新的玉米雜交組合，平均畝產一千六百多斤，[illegible]原來的[illegible]品種增產[illegible]。他們又[illegible]在麥類[illegible]成功地進行了[illegible]試驗，[illegible]平均畝產二百六十多斤，打開了黑龍江糧食不能自給的「禁區」，爲農業生產的發展開闢了新的途徑。

目前，我國各地羣衆性的農業科學研究運動正在蓬勃地開展，它必將促使我國農業進一步向前邁進。

大公園

涼茶·港幣·租金
鄭耀民

北角英皇道有些涼茶舖出售的涼茶，最近已由每杯一毫加至二毫。還有一些雲吞麵店的雲吞麵，已改爲每碗一元，七毫已無交易了。

物價與生活費天天上漲，港幣越來越不值錢，這些例子實在是太多了。爲什麼會這樣呢？當局始終不管制工商業樓宇租金，是一個重要原因。

在最近四個月內，港九許多商店的租金，都已被提高五成、一倍到兩倍多。以英皇道一家面積很小的涼茶店爲例，月租也加至近一千元，若以涼茶每杯一毫計算，每天就要賣三百杯涼茶連本帶利，才夠繳納租金。但涼茶舖一天營業約十二小時，一天要賣三百杯涼茶，平均每小時就要賣二十五杯，即每五分鐘就要賣出兩杯以上。在這乍暖還寒的淡季中，實不容易有此成績。何況除舖租外，還要付工資、電費、牌費、柴火費、水費，老闆還要賺錢呢？於是在商場舖租的壓力下，涼茶店爲了要賺錢，就只能把涼茶價提高一倍。雲吞麵由每碗七毫起碼改爲一元有交易，道理也是如此。

某些港英官員曾說過：「加租是繁榮的先兆。」但最近數月來，已有不少商店因捱不住猛烈的加租狂潮而被迫停業或搬遷，而物價猛漲也使勞苦大衆叫苦連天，試問這是什麼樣的「繁榮」呢？

有數得計

名利角逐場
金建

樂拔

教育司署主辦的音樂節已經進入第三週了，通常最重要的競爭項目都放在這個時候舉行，比方說金獎決賽、鋼琴、合唱、朗誦的最後決賽等，都將會分別在這一週內舉行。本文見報之前，兩項最具「吸引力」的獎金賽——商業電台樂器獎金比賽和羅兀新鋼琴獎學金比賽，都已在本週三舉行完畢了，得獎者已揭曉了。

綜觀一下音樂比賽的百態，倒是使人不無感想的。

比方錢的氣味就很濃，贏了有錢可拿，頭二三名各可分潤若干，十足是有獎遊戲。這種金錢刺激法，無論如何，和學校教育與音樂的「藝術」氣味是極之不調和的。自然，參加者未必都是爲了追逐這一筆錢。這對於從事藝術學習的人究竟有何好處？

除了赤裸裸的錢的「錦標」之外，名的追逐看來更顯著。一獲名次則「聲價」十倍，連帶參加者的指導教師家長等等，都好像與有榮焉。場內時常出現這種爲名爲利的紛擾情況，勝者神采飛揚，落第者有如鬥敗公雞，種種神情，不一而足。看來，有關學校對學生參加音樂比賽的目的沒有作正確的教育，因此，徒使參加者爲名爲利而比賽，對身心都有不良的影響。

由於音樂比賽的某些特殊性，因此也受到抱有各種各樣動機的人利用。比方說與音樂節爲某些「公開歌唱比賽」一樣，有些公然在其中羅致人才。事實上過去不少人被捧成歌星與客串的表演者，但利用一番以後，也就再不見下文了。有些商業機構也顯然利用音樂節作爲大賣廣告的場所，有些學校也以參加比賽、追逐名次爲爭取校譽的本錢。在這種風氣下，一些音樂教師也以爭奪名次作爲增加自己身價的手段。總之，形形色色，不一而足，大好音樂場地，竟變成名利角逐場！

自然，還有一小撮別有用心的人，不自量力地利用音樂節作爲反共反華的宣傳陣地，竟敢指定反動歌曲「凱旋」爲合唱歌曲，公然反華，但經羣衆揭發後，主辦者終於在比賽前大動手腳，把反動歌詞除去了。可見，反華的一小撮人肯定是沒有好下場的。

如果有正確的指導思想，懂得學什麼和如何學，也不失爲一種正當的活動。但是由於主辦當局的各種政策和措施，使音樂比賽變成一片烏煙瘴氣，一些參加者未見其利而先見其害，不可不慎。

冒險家的新樂園
乃武

隨着泰國國際收支逆差的與年俱增，他儂政府爲了彌補財政赤字，近年來廣開門禁，大搞旅遊業，企圖藉此「扭轉國家外匯資金逐漸瀕於枯竭」（泰國國家銀行行長乃培語）的逆境。

爲了吸引遊客，把泰國搞成「各國遊客樂遊之地」，他儂政府除了修葺一些古跡，增闢「旅遊區」，以封建文化和迷信陋俗招徠生意之外，還特別向夜總會、浴室、按摩院、妓院等業開綠燈，以糜爛的所謂「遊樂場所」作爲招徠。爲了「方便」遊客進入泰國，他儂政府還「網開一面」，給予美國人進出泰國不必簽證的特權（今年起已改爲居留泰國不逾十五天者免簽證）。泰國當局這些措施，儘管受到輿論界的指責，認爲有損國家主權和民族尊嚴，但他儂政府利令智昏，對於各方責難之聲，都充耳不聞。

去年，乘飛機到泰國「觀光」的遊客，共有三十六萬八千餘人，比前年增加百分之二十七。其中，美國「遊客」佔三分之一以上（不包括到泰國「度假」的侵越美軍），其次則爲日本人。由西方世界大量湧入泰國的遊客，品流複雜，其中不乏流氓、阿飛、嬉皮士、私梟、特務一類人渣。他們偷運私槍、鴉片、大麻、迷幻藥等，在泰國大做買賣，也是衆所周知的事。他們盜竊泰國歷史文物、搶劫居民財物、姦殺婦女等一類案件，也是層出不窮。這類「來自外國的災害」（泰國國家研究院秘書長乃因上將語），給泰國的社會造成無窮無盡的禍患，不但引起了廣大民衆的不滿，即使那些還有些民族自尊心的泰國官員也發出了非議。

然而，他儂政府仍是置若罔聞。它有一個「獨特」的見解：「發展旅遊業，對未來的國家安全有重大作用」（泰國旅遊機構總裁差林猜中將語）。於是乎，美國的陰謀家、冒險家們，都可長驅直入泰國，[illegible]行其危害泰國及其鄰國的民族利益的罪惡勾當。今日的泰國，實際上已成爲西方世界的陰謀家、冒險家的「新樂園」。

人們還覺察到，即使在經濟目的方面，他儂政府大搞旅遊業，也是飲鴆止渴。儘管泰國去年旅遊業的收入，由前年的十二億銖增至十六億銖，在泰國的國際收入中，由前年的第五位升爲第四位，超過泰國的傳統出口物資錫砂及柚木的出口總值，今年估計還可提高至第三位，但是這終非吉兆。它不僅反映了泰國生產部門的萎縮，經濟的凋敝，外貿的衰退，而且還暴露了泰國政府財政根基的脆弱，瀕臨收入枯竭的困境。

然而，泰國當局不但不以此爲憂，反而以此爲喜。泰國專遊機構總裁頌猜·洛蘭吉中校還得意洋洋地說：「泰國旅遊業收入將能代替出口米糧，成爲泰國的最大外匯收入的來源。」輕鬆柔[illegible]而甘受驅策，這是那一家子的處世哲學?!

瑤家竹筒飯
田悠

提起瑤族，就想起這個兄弟民族有個吃竹筒飯的風俗習慣。據說，燒竹筒飯不用鍋，只要進竹林裏砍幾節像小碗般大的嫩竹筒，把竹筒的一端砍去，把米放入竹筒內，加些水，再砍一個木塞把竹筒塞起來，放在燒紅的火上，用火灰蓋起來，烤個把鐘頭，把竹筒取出，用刀破開，裏面就是芬香撲鼻的米飯了。

但是，在舊社會裏，這竹筒飯又有多少瑤胞吃得起呢！由於瑤寨多建在貧瘠的山區，那裏刀耕火種，廣種薄收，加上統治者和封建山丁的壓榨，廣大的瑤胞過着牛馬般奴隸般的生活。記得，有一首申訴瑤族社會苦難的瑤族民歌唱道：「找一餐來吃一餐，喝粥照見黃瘦臉；大半年吃野菜，三年兩不收。」實有不少瑤胞要以苦饑野菜充飢，用樹葉蔗蔽遮身。

當然，這些都是過去了的事情了。今天的瑤胞，家家吃上了米糧，穿上了新衣裳，生活一天比一天美好。昔日荊棘叢生的荒山野嶺，如今開出了層層梯田。源縣東坪公社的瑤胞們，在近三年中，就劈山開荒一萬一千多畝，修建梯田三萬一千多畝，建起了九十五宗水利，建起了三座排澇站，連年傳出了豐收的喜訊。

狗展與人
廣東先生

此時此地

一年一度的狗展將於明天起作一連兩天的擴大舉行。這是一個大好的週末。趁了這其事，還由市政局在同樣時間舉辦一次花展。香港，是有所謂「一花一狗」的，由半官方人士一致定下，一邊是花作爲象徵。這次變齊了，一邊是各花人各眼，寶完了狗再寶花。狗與花兩展俱來，當有其特殊意義。各狗人各眼；寶完了花去寶狗，實在是相得益彰，是爲了今年是「狗年」。

顯然，狗爲主，花爲輔。牡丹雖好，還須綠葉扶持，花展爲狗展起了陪襯作用。市政局的老爺們，與其說是獨愛於花，毋寧說是偏愛於狗，否則那有如此湊巧。

一如往年，狗展的壓軸好戲，乃爲「一狗王」與「一狗后」之誕生。食嘢食味道，睇戲睇尾場，好戲在後頭。今年的睇狗門票，也比之往年貴些，成人三元，小童二元半。鐵價無二，不設減票，睇完又睇，睇完再買。明天是初賽，後天是決賽——戲肉。

也一如往年，「評狗家」由英國人擔任，於狗展之前兩天專機抵港。英國人特別鍾情於狗，因此英國出現了大批著名「評狗家」，亦可稱爲「狗評家」。這一類的「家」，香港也有的是，就是不比英國的「高明」，香港的「家」，只會爲跑狗圈跑腿的提供「貼士」，而英國的「家」，據說具有一「高度的藝術眼光」。但同爲「專家」，則無以異也。

狗展，也是狗選，和一年若干度的「選美」有點相似，「美人」要加冕，「美狗」也要加冕。一頂「皇冠」，身價十倍！她們和它們，都曾給人家評頭品足，當玩與被玩。

在狗展場中，狗主人無分男女，都打扮光鮮，與寵物爭妍鬥麗。人家說狗隨主人形，這裏恰恰是顛倒過來，人爲狗先驅。人狗之間，互相媲美，是狗展，也是「人展」。

在狗展場中，是人拖狗，還是狗拖人，很難一言而定。但狗兒跑在前頭，主人跟在後面，狗行人行，狗止人止，主動是狗，被動是人，則是事實。

花了這麼多的金錢、時間和精神去飼養一隻狗來爲狗展出洋相，倘在決賽的關鍵時刻，狗兒不爭氣，撒下一泡尿，則狗咬呂洞賓，合該倒霉。

明知玩物喪志，當局偏要提倡！

今日冲繩
李明

四十四、核潛艇危害島民生活

冲繩島的核潛艇基地同樣給島民帶來巨大的災害和精神威脅。美國第七艦隊所屬的一支特別艦隊（由航空母艦「企業號」以及另兩艘核動力艦艇組成），都以冲繩那霸軍港、白灘和天願港爲主要基地。這些核潛艇和核動力軍艦頻頻進駐冲繩，由於不遵守安全操作規定，嚴重污染了海水，危害了漁民和居民生活。

核潛艇不斷排出原子爐內的冷卻水和其他含有大量輻射毒的廢物，危害海港居民安全。這些輻射毒在海底越積越多，不僅妨礙航行，還污染了近海中的魚介貝類，居民吃了這種含有輻射毒的漁獲物，輻射毒也就進入到人身，引起肝、腎發炎或癌症。

核艦艇頻繁進駐人煙稠密的港口，如果發生撞船、觸礁、沉沒或失火等事故，整個海港就會被污染。

核潛艇的構造脆弱，雖然它以核燃料爲動力，水下潛航時間比普通潛艇爲久（一般爲五十—六十天），速度較快，但由於原子爐有強烈的輻射線，需要複雜專門的生理防護設備，否則對艇員有害。這種笨重的防護設備，一般要佔整個動力裝置總重量的三分之一，因而艇身較大。其次艇上原子爐是用海合金鋼製造，經常在海底和港灣的港口移動，很容易發生海上事故，原子爐如果破裂，核燃料漏出，就會使大片海域污染。

自從核潛艇服役以來，已發生重大事故二十多次。如一九六四年美國核潛艇「長尾鯊號」潛航後即告失蹤。一九六八年五月，另一艘核潛艇「天蠍座」在大西洋觸礁沉沒，屍骸經數月之久才發現，但因深沉在逾千呎海底，無法打撈，該地海水已被污染。

在冲繩，核潛艇五種事故也發生過多次，引起居民不安。

那霸軍港的海水中已檢出含有大量的「鈷—六十」輻射物質，近海的魚類和蝦蟹也都含有同樣的輻射毒。這對漁民的打擊極爲嚴重，捕獲的魚蝦無人敢吃。漁民被迫到遠海作業，成本增加。即使如此，捕回來的漁獲還是少人問津。有些漁民從海中撈取海藻飼豬，由於海藻含有輻射，在豬肉中也找出了「鈷—六十」。

那霸港的三名冲繩籍潛水員中曾根正一（三十八歲）、中村正一（三十八歲）、系數喜德（三十歲），一九六一年在白灘港只一次潛入海下檢查修理核潛艇，一九六九年一月，三人都感到身體有異，體重突然減輕了一半，食慾減降，心臟跳動加速。由於不能工作，遭到美軍解僱。他們到醫院，經過初步檢查，馬上被轉送到美軍陸軍醫院，經過檢查後，美軍當局作出「心臟、血沉降、大小便的病情不大」的診斷，並欺騙他們，要求他們簽一份英文病歷文件，決不向外界公佈他們的病情，和轉送到日本本土就醫，也遭到拒絕。工會公開揭露，美軍當局力爭要求潛水員一概避開輻射的禍害，以不敢否認。

近年來，冲繩島民一次又一次示威，要求美國核潛艇撤出冲繩。

西窗影話
「亡命五傑」
(The Five Men Army)
言若子

影片中的主角，是一個綽號「荷蘭人」的美國人。片中三山五嶽人馬，一聽見「荷蘭人」這個稱呼，無不肅然起敬。影片一開始，就把這個美國人的神秘感，傳遞給觀衆。

「荷蘭人」這個名詞的含義，似乎不太簡單。大家都知道「飛行的荷蘭人」，是西方傳說中的一條鬼船的船長。這隻鬼船在暴風雨時，時常出現在非洲好望角的海面。好望角是以前國際航線的要衝。兩年多前，大會堂放映一部英國電影，片名就叫做「荷蘭人」（Dutchman）。看完之後，無法明白片名的含義。東翻西查，才知道那是指特別快車。影片的故事，正是在一列火車上發生的凶殺案。「荷蘭」，是擺早的殖民帝國。「荷蘭人」這個綽號，是否會帶有一些殖民者的恐怖感？

在片中，這個綽號「荷蘭人」的美國人，是一個了不起的「英雄」。他身材高大，足智多謀，威嚴逼邏。影片開始時，他派人去招兵買馬。使者只要說一聲：「嗅，「荷蘭人」找你有工作。」那些草莽「豪傑」，就放下了行生，服服貼貼地去向這個「荷蘭人」報到。

影片原名「五個人的軍隊」，也就是五個人組成的軍隊。爲首的自然是那個美國人。其他四個，有兩個是白美國得州招來的火藥專家和大力士，一個是日本演員丹波哲郎扮演的一個飛刀手，……一個是曾在馬戲班當飛人的墨西哥青年。

這四個人各顯神通，在那個美國人的指揮之下，去劫取一列火車上的價值五十萬的黃金。這列運金火車由墨西哥反動政府的軍隊嚴密保護，車上有機關槍和大砲，沿途還有騎兵，在鐵路兩側戒備。但這亡命的「五傑」仍然把黃金劫到手。

劫到了黃金怎樣？那四個人只各得一千元的報酬，而那個美國人則連報酬也不要，把黃金捐獻交給墨西哥的革命黨，作爲購買軍火之用。

第一次大戰時期，墨西哥革命漸入高潮，美國政府一直大力支持墨西哥的反動政府去鎮壓革命勢力。但在美國影片中，美國人却總是墨西哥革命的老友記。很顯然，這是有意顛倒歷史。

國泰 無映期 多期
一部最大膽成人電影 演色驚 出相性
灑山知子 東瀛 金瓶梅
七彩闊銀幕 老少不宜觀看
下月上映 私生子

銀都
今天五點半公餘場 武俠打鬥 寶鴻寰 飛虎威四 樓 牌
鄭少秋 胡燕妮 良心
今天正場 屋

南華·南洋·高陞
今天十點四早場 銀紙萬歲
今天十二點半早場 偵探間諜 十三號情報員
今天十二點半早場 愛情倫理片 郎心如鐵
明天早場 武俠打鬥 八女大俠 闖關湖 碧波仙侶
明天十一點半早場 古裝 傳奇 夢
今天正場 屋 主演 石慧 平凡 傅奇

京都·大華·金冠
昨日狂滿今天請早 戰地九飛龍

普慶·珠江
今天續映 屋

利舞臺·海運
五場 四場 墨西哥世運會

百樂門·麗聲
今天最後四場 風流大國手
今天四場獻映 勾心鬥角黑吃黑
寶城
雌雄雙劍俠

惠刊廣告請撥電話 七二六九八〇

大

穗部隊獸醫人員創新法 用針灸治療縣馬豬疾病
一年來治好大批縣馬豬牛疾病療效八成以上

美搖翼機缺陷多 已下令全部停產